（第三種郵便物認可）（康德四年十一月一日）

濱江日報

康德四年十一月一日發行
發行所 印刷所 哈爾濱道裡 濱江日報社
電話 總務局二七七九 編輯局二三一七〇 營業局二七七九
朝刊 零售每份八分 一月壹圓四角 外埠加郵費兩角
晚刊 每份三分 每月五角 外埠加郵費一角
第六七三號 本報今日出兩大張

畑陸相來滿洲視察後 昨由奉天就歸國之途

【新京十日國通電】畑陸相爲視察友邦滿洲國之日滿共同防衛陣容，並政治，經濟，產業等各般情事，及對支那事變進行中，曾行積極協力之日滿朝野表示謝意，遂於四日午后四時五十分，偕同清水陸軍省情報部長等，搭乘軍連絡機在梅津軍司令官，飯村，遠藤正副參謀長，張國務總理，星野總務長官，大津關東局總長等等日滿軍官民，多數歡迎裏，安抵新京飛行場，下榻日滿軍人會館，五日午前九時十分起，參拜新京神社，忠靈塔午前十時訪問軍司令部，會見梅津軍司令官以下各幕僚，聽取在滿皇軍之軍情說明後，行種種懇談，午前十一時十分，訪問國務院，正式會見張國務總理，星野總務長官，致來滿之辭，對支那事變中，滿洲國官民一路協同其遂行，表示甚深謝意，對此張總理披瀝日滿兩國關係之永劫不變，互相協力，邁進東亞永遠之和平確立之決意，畑陸相更聽取星野長官，日滿洲國政治，經濟，產業各般，事情之說明後，告辭，午前十一時五十分，參進宮內府，覲見皇帝陛下，言上來滿之致詞，於勤民樓，蒙御賜午餐之光榮，至午後一時退下。

畑陸相更爲視察第一線，及慰問將兵，曾於六日晨，搭軍用機離京赴哈爾濱，海拉爾，牡丹江方面視察，於十日前線視察告終，復搭飛機經由新京赴奉天矣云。

【奉天十日國通電】國境方面視察告終之日本畑陸相，搭飛機於十日午后零時五分，安抵奉天北飛行場矣。午后六時，假瀋陽會館，正式會見在奉記者團，席上，清水大佐，發表如左之情報部長談：

畑陸軍大臣，曾於十月四日晨，搭飛機由東京出發，四日夕刻，安抵新京，歷經哈爾濱，海拉爾，牡丹江，遂於十日蒞奉天，預定十一日返東京，此次旅行滿洲之目的，係大臣當就任之際，爲視察在滿皇軍之軍容並犒勞，及對當支那事變滿洲國强大之協力，以至日滿官民熱誠之努力，特表謝意，兼而視察滿洲國軍備，政治，經濟，產業等各種情事 雖不過旬日間之行旅，已得詳悉負日滿共同防衛重責之在滿皇軍第一線將兵，堅苦耐勞，士氣旺盛，日夜努力奮勵，軍容愈益充實之實情，一方，滿洲國政治，經濟，產業，急速進展躍進，對支那事變遂行上，依日滿一體之精神，所爲分野，積極的協力，衷心表示感謝之意，滿洲國訪問之旅程已終，故即行歸途，云云。

滿洲之躍進殊使人驚贊 畑陸相對奉天記者團談

【奉天十日國通電】曾充華中方面最高指揮官，並於徐州會戰輝耀戰果而歸還，於八月任侍從武官長要職，最近就任陸軍大臣之畑俊六大將，最近曾來滿視察第一線，於十日正午到達奉天北飛行場，午後五時二十分於大和旅館會見奉天之新聞記者團，其有如下之談話：

滿洲國之發展實爲驚人，於昭和八九年，曾居於海拉爾，但今日之海拉爾，已變其姿態，海拉爾雖降雪，但士氣精神極爲旺盛，奉天隨時發展，人口已達八十五萬，昭和六年之千代田通，今日更爲進展云云，於感慨中，會見完畢云云。

奉天十一日國通電：在奉天一宿之畑陸相，十一日早朝，由宿舍之瀋陽館出發，午前七時，乘由北飛行場開之軍連絡機，在官民多數歡送裡，已就歸國之途。

畑陸相訪問國務院 寫眞（右）星野長官，（中）張國務總理（左）畑陸相。

應有大犧牲之覺悟 希特拉氏之獅子吼

柏林十日發國通電：希特拉總統，於十日午後四時在斯保爾特帕拉斯特，出席於冬季救濟運動，會對國民，力說應有大決心與大犧牲之覺悟等語，演說之大意如左：

余於數日前，雖曾提倡和平，然和戰之鍵，可謂握在英法兩國之掌中，若彼等拒絕余之提倡，無理由的，繼續對德作戰時，則我等，毫不恐懼決戰姿勢。其時，英法兩國，必須期待事態之決定的轉換矣，那蒂斯，是戰爭時產生而於戰爭中長成者，故余確信，於今日戰火之試練，可以耐得之，德國國民，無論於軍事，經濟，或精神上，均不知何爲屈伏之文字，這是敵國，應當知道的。目前即將決戰我等，不惜巨大之犧牲，勿寧謂爲犧牲愈大，則德國國民向和平之途亦愈近，是乃可信者也云。

全聯十一日間總經費 僅十萬三千零十一圓

新京十一日國通電：會期延長三日之第六回全聯，百五十七件之議案業經議了，十日即行閉幕矣。

此數日來，自開會前之模樣替換起，會期中之飯盒茶水場內整理宿舍分配連絡止，尤其是兩廊下之侍候者，均十分勞苦，而聯協科員，連日開會之一小時前起至閉會後之收拾止，可見其奮鬥操勞之委，而此全聯十一日，滯由廚房經理科之屋窺視之首先飯盒一個八角，平均一日二回，一回計六百五十個二回九日間便是九千三百六十圓，其次設備費之大口照明費三千元，裝飾及其他諸設備費二千二百元，舞臺設備費千五百圓，更議案及其他報告書類之印刷費二萬五千元，其細做者自灰盤二百個，付有茶碟的茶盤五百個之新規購入費起，與代表同議之

寫眞上，丁議長（左第二人）谷副議長（左第三人）致詞，下三呼滿洲帝國萬歲

協和會全國聯合協議會之閉幕式

【新京十一日國通電】康德六年度全國聯合協議會最終日之十日，自午前九時三十分開會，丁議長以下全員均着禮裝，先對國旗敬禮後，遂由丁議長，報告議案協議結果，嗣由議長并副議長，作如左之致詞：

得官民一致舉宜德達情之實績者，誠不勝同慶之至，對議決事項之實行，今後希望更努力而入閉會，由張會長授與參加證。

孫瀛洲（首都）　蕭長治（奉天）　曲君實（吉林）　李玉書（龍江）
張益普（熱河）　賀萬秀（濱江）　趙月如（錦州）　八木之八（安東）
王政興（間島）　吉秉虔（三江）　陳耀先（通化）　喜田豐接（牡丹江）
邵國馨（黑河）　白川晋一（興北）　阿成嘎（興東）　杜鴻昇（北安）
王玉生（東安）

次由橋本中央本部長，述如別項之所感，皆川總務部長之閉會辭，一同起立，三呼滿洲帝國，滿洲帝國協和會萬歲，對國旗敬禮，午前十時五十分閉會，至斯，自客月三十日所開之康德六年度全國聯合協議會於協和政治上，舉許多成果，而閉幕矣。

圍繞貿易省設置問題 關於商務官任命權 日政府及外務省進行協議 外務省全體課長均將辭職

【東京十一日國通電】圍繞貿易省設置問題之外務省紛爭問題，依然不見解決之曙光，目下以外務省事務局當局代案爲中心，爲覓何等妥協點，經政府及外務首腦間，進行協議檢討中，但問題之解決，有不容再事遷延之情事，故政府部內，亦速講何等措置，此意見漸次抬頭，故在十日之閣議，閣僚對外相要求報告關於其後之經過，對此，由野村外相，關於外務省之紛糾，僅報告經過耶，抑開陳對解決之希望之希望意見耶，外相之回答，頗值注視云。

【東京十日發國通電】外務省事務當局代表之幹事會，由十日午後五時半起，在第八會議室開會，協議事務當局應執之態度，結果，於此際，爲期進退之慎重，有確認野村外相最後的意向之必要，遂決定由石澤歐亞局第三課長，即以電話，向野村外相質問曰：「於九日朝，會見時，吾等希望將代表案，提出閣議，予以協議之意見，當蒙大臣答覆承諾，吾等對此業已確信，未知於本日之閣議，已提示之否」等語，野村外相答曰，本日閣議，未曾提示代表案，且認爲無提示之必要，今朝向諸君傳言，閣議之決定，爲不變者，但於今後法制之際，且當運用之時，信爲諸君之主張，有貫徹之餘地」。等語，所以幹事會確認，對外政一元化之要望，已遭全面的拒絕，遂決定以十一日爲期，全體課長，全體事務官，提出辭呈，對於提出辭呈之手續，因爲團體的行動，殊嫌不穩，乃決定分別向大臣提出之方針，至午後八時散會。

礙難諒解之沉默 意大利報紙攻擊英法

羅馬十日發國通電：意大利有力報捷羅報，於十日之報上，以「礙難諒解之沉默」爲題，關英法兩國對於蘇聯之行動不開始作何等攻擊者，頗難諒解云云，作如下之難責英法兩國之敵意，僅對德國而出者，對於蘇聯置若罔聞者，誠難諒解也，蓋德國之行動，理路整然，於占領後之波蘭，德國正在節節忙於堅實之建設的工作中，反之蘇聯，竟對波蘭人，施以無慈悲之行動，斯以英法兩國竟依然對德國敵意而對蘇聯保守沉默者，實難諒解者云云。

結成對英法作戰之德軍大本營 由右起，李賓特羅甫外相，希特拉總統，凱德魯司防軍司令部長官，波殿霞智少將，蓋玲空相。

北海之空戰 ＝德軍發表＝

柏林十日發國通電：德國軍當局，關於九日在北海之海空戰，所談如下：德國軍飛行機，九日在北海上挪威海岸，與英國海軍發生戰爭，然該戰鬪中，我軍之炸彈兩個，命中英國軍艦矣。

羅猶兩國間 協議劃定境界線

布加勒斯得十日發國通電：最近羅馬尼亞，猶哥斯拉夫，匈牙利等三國間，友好之雰圍氣漸濃，於九日羅猶兩國政府間，更對畫定巴拉特地方之境界線成立協定矣。

巴拉特地方，爲舊奧匈帝國領土，於世界大戰後，被羅猶兩國瓜分，南瀕多惱河，西臨其支流之推斯河，北界其支流之利巴河，東被加爾巴特山脈所包圍，面積約三萬六千平方公里，爲肥沃之土地，有小麥葡萄之寶庫之稱，爲攘奪同地方之歸屬，羅猶兩國間，曾紛爭不絕云

興亞院召集 聯絡部長官會議

【北京十一日發國通電】以汪，王，梁，三巨頭會談爲契機，汪兆銘氏爲首領之純正國民黨，並臨時政府，維新政府首腦之對中央政府的根本態度，已完全一致，逐漸接近政權之域，鑒于上項實情，即現地日本側機關，亦應整備對應新事態之體制，所以決定召集興亞院現地首腦之會議，華北中之各聯絡部長官會議，於南京開會，交換意見，酒井臺疆，喜多華北，兩聯絡部長官，爲出席右之會議，已於十一日，乘北京出發之飛行機，赴南京去矣。關于網羅在華聯絡部長官全體之會議，尙以今次爲嚆矢，關於其內容之重大性，殊引起各方面之重視云。

處理當面問題 確立重點主義 星野長官發表之談話

【東京十一日發國通電】星野總務長官，攜同內田經濟部文書科長，乘富士號列車，於十日午後三時二十五分抵京投寓於山王旅舍，與來訪之大村滿鐵總裁會談後，遂發表今次晋京之公幹，談話如左：

因爲歐洲發生戰爭，致滿洲國擴充生產準備資材貿易等，均受相當之影響之事，固屬事實，然非當初之五年計畫，有錯誤也，對此計畫，仍願盡力逐行，而結局，處理當面之問題，則祇有以重點主義行之也。在滿洲國方面，須知日本之重點，在於何處乎，然後依據之，而後成爲計畫，至於細事，作爲另談，而解決生產資材，與勞力問題之事，成爲今次重要事務，以外國爲帮手之事，困難難行，故于現在，爲使從來之日滿經濟關係，更加緊密，確立重點主義，與日本當局詳議而善處之，如此則不期然而然，成爲促進日滿一體統制經濟之意矣，此次滯在，大約一週間云。

蘇聯海軍部隊 向波羅的海集結

紐約十日發國通電 據莫斯科電稱：蘇聯政府基於日前成立之蘇聯，愛沙尼亞互相援助條約及蘇聯，萊多維亞互相援助條約，正向所得之波羅的方面海，空軍根據地，陸續輸送軍隊，艦船及飛行機之中，一方並向芬蘭國境方面，亦可使數十萬軍隊待機之說，尤其蘇聯海軍，舉其全力，向庫倫斯坦軍港集結，同時陸軍部隊，亦每日皆以軍用列車，向波羅的海岸方面輸運云云。

德軍轉攻勢 法軍司令部發表

巴黎電：法軍司令部九日晚間發表，謂德軍於莫載爾及萊因兩河並蘇爾地方一帶，爲活潑之動作，法國軍事專家，對於前項情形，略論如左；就戰線全局以觀德國之作戰行動，最近似已積極化，此蓋德軍因未入冬猶可以轉爲攻勢，故擬乘機完全驅逐法軍於國境以外焉。

駐蘇中國大使 決定賀耀祖

香港十一日發通訊電：甘肅省主換賀耀祖，此次決定任爲駐蘇大使，日內即將赴莫斯科履新矣，同時所遺甘肅主席，在未定之前，暫由第十軍長朱紹良兼任云。

英政府新設 內閣委員會

倫敦十一日電：張伯倫首相，九日在下院發表，以西門財相爲委員長，新設閣內委員會，其機構如次：該委員會，戰時亙全國家之財政，經濟各分野，謀各省間之事務統合調整，由各關係省之事務局長結成專門委員會而輔佐之，該閣內委員會並關於英法兩國經濟提攜促進各般措置亦實行協議至於該共同之方法等現由英，法兩國政府考慮中

日機於雙十節 反復痛炸西安

○○基地十一日發國通電：日本陸軍荒鷲佑興，鈴木，松山各部隊之大編隊群，十日午前十一時五十分，敢行痛炸赤色路線要衝之西安，目指敵軍事施設，降下炸彈如雨，將其粉碎，施行近來稀有之反復痛炸與以重大之打擊矣。

蘇聯對於立陶宛 似又提出新要求

科布那十一日電：以烏爾布西斯爲首班之立陶宛使節團，自七日到達莫斯科以來，即進行締結蘇立互相援助條約之交涉，除此使節團長烏爾布西斯外相之外，不丹維蘇斯加斯副總理，拉斯基斯國軍總司令之兩代表，竟突於二十九日正午搭乘特別飛機飛還，科布那，以是立陶宛政府即時歡迎該兩代表舉行緊急國務會議，查該兩代表之突如歸國，係因蘇聯又復提出新要求，故益形惹起注目云。

蔣介石放棄武力戰 豪語不用武器之遊擊戰

北京十一日國通電：據成都來電稱，蔣介石迎此雙十節，鑒於過去二年三個月之抗戰結果，察哈爾，綏遠，河北，山東，山西，湖北，江蘇，浙江，安徽，廣東，福建，諸省，皆未完全失落之實情，乃命令今後注全力於破壞日本軍佔領地域之商店，工場，礦山，倉庫等一切經濟組織，政治組織，視武力抗爭爲次要，專行徹底的恐怖破壞行爲，蔣之此種命令指揮破壞行爲，不需何等武器及高等戰術，抗戰完全表露其無力之蔣介石，公然勸獎强盜，放火，破壞等，所有之恐怖破廉恥行爲，足見蔣政權內情，至今全面的窮迫之一般，頗值注目云。

荷蘭汽船沉沒

亞摩斯德丹十日國通電：荷蘭汽船印地安號（九五四九噸），九日午後在荷蘭北岸，帖爾舍林島附近航行中，因觸水雷，遂行沉沒云。

波蘭外相 將赴倫敦

倫敦十一日電：九月三十日在巴黎成立之亡命波蘭政府，其外相沙列斯克氏，將於十一日赴倫敦，與英國政府間重要協議，同時該外相，預定在倫敦滯在至十三日。又波蘭大使館，利用該外相訪英機會，擬招待哈里代克斯外相以下政府要人，及兩院議員，準備開盛大晚餐會云。

北海之英德戰 德國側之損害

倫敦十日發國通電：據倫敦所接之情報，在北海英海軍與德空軍之戰鬪中，德國轟炸機兩架，在丹麥領內，不時降陸，又有兩架墜落之語。

中國國慶紀念日 國府妨害宣傳

北京十日發國通電：依汪氏和平救國運動之進展，鑒於中國主權消移新中央政府，極形焦燥之重慶政府，刻正將宣傳機關總動員，努力妨害工作，茲據重慶電稱，當國慶紀念日，特發表下開之宣言，聲明中國之主權，其宣言之旨如次

中華國民以國民政府總攬國家之主權，絕對不能破壞，故與新中央政府今後發布文書以締結條約等，一切皆不得承認，特此宣言。

蘇立互援 條約簽字

莫斯科十一日發國通電：蘇聯政府經由塔斯通信社發表，於十日夜，規定返還烏格蘭地方之立陶宛之蘇聯，立陶宛互相援助條約，業已簽字之旨矣，而依此次條約之簽字，蘇聯與愛沙尼亞，萊多維亞，立陶宛之波羅的三國，全部締結互相援助條約矣。

德國斥候兵 開始大活躍

巴黎十日發國通電：德國軍斥候部隊，在摩塞爾河間，自十日以來，依然活潑之活躍，據法軍司令部發表稱：擁有大兵力守備該方面之法軍，對此曾加以大之反擊矣。

興亞

中山縣抗日政權潰滅
日軍已由當地撤退
居民樹起反共親日大幟

廣東十一日發國通：攻略中山縣，僅以十二小時紀錄的快速，完全成功，斯以皇軍出師之目的，至此已完全達成，故華南派遣軍，十日以下開之報道部發表及報道部長談，聲明皇軍之撤退，兼明示今後軍之方針矣。

華南派遣軍報道部發表：近，華南派遣軍對中山縣附近之軍隊，以極神速加以徹底的膺懲攻擊，現在已完全達到其作戰之目的，故暫將原隊復歸，觀望今後之狀況，因之今十日，即由中山縣收其銳鋒矣。蓋有特殊存在之該地方，現已脫離蔣政權之羈絆，已向反共親日之途邁進，故不拘此次作戰之結果如何，倘彼等依然不反省自戒時，即出以徹底的再膺懲之企圖，特此另言明。

報道部長談

及日軍開始一度向中山縣方面進擊時，蒙昧之縣當局，及暴戾之遊擊隊，正規軍等，雖常以豪語自誇，但在精銳之日軍之前，已受徹底的打擊，雲散霧消，不日中山縣城及各要地，皆悉歸日軍掌中，良民由暴戾之縣當局及黨軍桎梏中，完全保全生，而日軍出師之目的，如另項所發表者，現已完全達成目的，故軍將後事，託付自覺反省之縣民，近將就歸還，途蓋中山縣為孫文先生之故地，且為歷史端緒甚深之地，故須尊重，以表敬意，尤其信賴奉遵孫先生遺訓之覺醒民衆，依其自力，以使之更生，然如不辨日軍撤退之真義，不擧縣內治安肅清之成果，仍將該地化為暴戾軍隊之跳梁，或為援蔣行為之根據地，或與第三國通謀而為輸入兵器，彈藥，物資等策源地時，日軍必斷乎再起膺懲之師，固不待論，更進而為拔本塞源計，必出所需之處置，此際對於所蒙之危害，我等決不負責，特此聲明云云。

社會黨首江亢虎
以和平救國大義
向重慶政府發出通電

上海十日國通電：雙十節前後，突然將中國社會黨之暫定綱領，並對處時局之宣言發表，依和平救國之大義，對新中央政權之樹立運動，表欣然參加之意之社會黨首領江亢虎，十日對重慶政府，發如左之通電：

抗戰軍起，瞬經二載，壯烈犧牲，處理艱難，我政府外得友邦之同情，內受民衆之鞭撻，以不屈不撓之謀略，迅速戰却決之銳鋒，不能滅亡中國，已屬明然，如日本之虧損，強敵疲弊，提倡媾和，歐洲大戰再發，時局之變化愈激，此誠為撥亂反正千載難遇之好機，於歷史上終未無戰爭著，於地理上無能逃避之隣邦，如脣齒相依，却如輔車相爭，則兩敗俱傷，國人同仇，敵愾同心，雖希與日本共亡，然仁者不傷民，常向天哀祈號泣，亢虎以在野之身，基於良心所存，謹述痛言，我國原為求主權之獨立，民族之自由，及領土之完璧，而出抗戰之擧，若不背此原則，抗戰之目的可謂已達，媾和之條件正應接受，然揖俎折衝之間，化干戈交涉撤兵，回復失地，救濟人民，以圖安定，教訓生民，實施憲政，注意民生，樹立劃明的新外交政策，脫離半植民地的地位，謀極東問題之根本解決，應努力復興建國之大業，政府如主持，民衆於下擁護，則轉禍為福，去危就安，國家人民之幸福無過於是。

華中南戰況
艦隊報道部發表

上海十日國通電：艦隊報道部十日午後四時發表。

△華中方面戰況

一、九日海軍航空部隊之有力部隊，實施湖南省敵重要據點之攻擊，於芷江，衡陽及零陵等，逐次爆擊該地飛行場，收多大之戰果，全機悠悠歸還。

二，同日其他之空襲部隊，爆擊蘇北地區興化附近之敵重要軍事據點，與以甚大之損害。

△華南方面戰況

一、突破危險水路，共同援護陸軍上陸部隊之舟艇群，八日晨進入中山縣之珠江水上艦艇部隊，繼續從事於該地附近之水域一帶之掃蕩作業中，再海軍陸戰隊之一部於航空部隊協力下，繼續掃蕩張家邊西北方地域之殘敵中。

二，海軍航空部隊之有力部隊，八日利用快晴，激宵大擧，飛至桂林上空，冒熾烈之防禦砲火，向該地飛行場投下巨彈無數，完全將其破壞，收甚大之戰果後，更實施湘桂鐵道沿線之要衝全縣，（廣西省北部）及零陵（湖南省南部）附近之有效偵察攻擊，又當日攻擊武鳴之其他有力空襲部隊，對該地飛行場集中全彈，將其大破，全機無事歸還。

三，別動隊之精銳〇〇機，以遮斷補給路為目的，當日攻擊龍州，鎮南關方面，於龍州南岸及西北方，爆碎密集之新舊倉庫羣，及多數之燃料，油罐，更重爆鎮南關附近之軍用自動車群，皆與以甚大之損害。

四，繼續前日，昨九日海軍航空部隊，擧全力襲擊湘桂線上要衝全縣，興安及靈川之各站，攻擊部隊冒險惡之天氣，並敵之猛烈大型機槍之反擊，將各驛附近之倉庫，機關車，車輛，及其他站內施設，粉碎，且將線路多數切斷，於全縣使倉庫之一部起火，全機無事歸還。

掃蕩山西東南地區
日軍各隊所向披靡
敗敵已完全失去抵抗力

太原十日國通電：對於山西東南地區之敵匪殲滅戰，正在進步中，其猛攻之藤田，室谷，各部隊，於九日在金村南方包圍有力之敵部隊，予敵以重大之打擊，而室谷，山根，橋本各部隊，於同日早由三面包圍柳魯村，（潮州南方十五公里）東方地區，敵受重大打擊，日軍到正追擊敗敵中，又黃市川，鈴木田各部隊，於九日早，將潞安南方二十公里百尺村附近之頑敵粉碎，奥村部隊，於同日擊退陵城鎮西方高地之敵軍，並於北曾村地方，將騎兵之部隊擊碎，至是該地帶內之敵，已完全失去其抵抗之能力云。

六十一軍有如風前之燭

太原十日國通電：陳長捷山西軍第六十一軍之覆滅戰，極為進展，即本月七日，占領布縣之清水部隊，繼續急追敗走之敵，復於九日朝，進至該地南方十六公里之上角頭，石川部隊，於八日占領城鎮，西進部隊，則將克城鎮西方之敵覆滅中，森岡部隊，則擊滅枕頭村及曾村附近之頑敵，並於九日午前八時，猛攻屯里（黑龍關東南十四公里）西方之敵，實滿部隊，為九日午前十時，攻擊鄉寧東北方二十六里之屹台圍敵軍云。

琿春商工公會
舉行珠算比賽

琿春十日國通電：琿春商工公會，與日滿學院共同主辦，特於二十二日午前九時起，於琿春國民優級學校，舉行第一次珠算比賽會云。

晉軍覆滅戰
已節節進展

太原十日發國通：陳長捷所率之山西第六十一軍殲滅戰，其後節節進展，即七日占領布縣之清水部隊，繼續急追敗走之敵，續行猛進，九日朝已進出該地南方十公里之上角頭，一方亦行南下之石川部隊，八日占領克城鎮，西進部隊亦在覆滅克城鎮西方之敗敵中，同時森岡部隊，在枕頭村，及曾村附近，擊滅頑敵，自九日午前八時起，猛攻比里西方之敵，實滿部隊，亦自九日午前十時，攻擊鄉寧東北二十六公里之屹台頭附近殘敵中云。

呼蘭佛教分會
成立念佛堂

滿洲大同佛教會呼蘭分會，倡辦佛道，欲求進步，欲使一般善男信女即入會者，及各職員常川到會研究佛法，但每日前來，必須應有相當之功課，方能使人衆之有興，如是遂將各室繕修清潔，復由哈埠邀來名僧數丹，置辦一切法器，設備業有就緒，成立念佛堂，與庵觀寺院按步就班，每日樓經，無異以便長期念佛，人民崇庇佛光普照，又由十月四日（即舊曆八月二十二日）起，舉辦臨時道場三天，每日誦經燃燈古佛誕辰之期，紀念佛禮懺，祈禱世界和平，補助王道之正義，薦拔日滿為國殉職諸烈士，並九幽之孤魂，及各生者消災延壽保安，亡者脫苦，超生西方，實為陰陽兩利，每日男女隨喜者，大有人在，可稱盛會云。

經濟

今年農產收穫
總數一千八百三十三萬噸
高粱·小麥·水稻·均增收

新京九日國通：產業部於本日上午發表，本年第二次農產物收穫調查之量數，茲誌其概要如下：

截至康德六年九月一日調查之結果，全國主要農產物，總共收穫量約為一千八百三十三萬噸，較上年同期約減收五萬噸。其主要品之收穫，計大豆為四百零九萬噸，高粱四百六十四萬噸，小米（粟）三百五十二萬噸，玉蜀黍二百四十八萬噸，小麥九十六萬噸，水稻七十一萬噸，若與去年比較，計大豆減收十九萬噸，小米減收八萬噸，而高粱則增收七萬噸，小麥增收十一萬噸，水稻增收十萬噸，茲將各項總收穫量與去年比較如下：

種類	本年	去年
大豆	四，〇九一，〇五七噸	四，二六五，三七〇
其他豆	三四一，八七三	三七〇，七九二
高粱	四，六四二，〇八三	四，五六九，九二九
粟	三，五二七，七五七	三，五九八，八六三
玉蜀黍	二，四七五，八二七	二，四五九，六〇六
小麥	九六三，五三九	八二四，二六七
水稻	七一二，三七八	六一六，五四七
陸稻	一〇〇，五三二	一一五，二〇九
其他雜穀	一，三六九，八一〇	一，三五九，四九二
麻籽	四〇，二四五	一三八，六〇八
荏	七二，六一〇	一一五，六〇八

又此項調查之結果，其總額較諸第年第一次調查者為減少，而比去年第二次調查者則大致相同，至於本年減少之原因，係水災及旱災所致，若以去年收穫終結之情形而觀察本年最後調查之收穫，恐將出於預想以上而呈增收云。

關於租稅根本原則
山梨稅務司長之解釋

新京九日國通：安東省所提出之「關於稅制改正及調整之件」提案者之主張，為無論國稅或地方稅，均應使國民負擔平衡合理化，為確立地方財政自主權，國稅地方稅合理的分配，及發揮地方財政中間，調整團體之機能，應給與省地方費，以固有之財源，山梨稅務司長，乃說明租稅根本原則如左。

△國民負擔之平衡合理化，非特為租稅政策最高指標之一，且尤為政治之要諦，政府自建國以來，對於國稅，地方稅，前後曾有數次整理，其主旨第一，欲使國民負擔之平衡，必先考慮國稅地方稅，將公會費等公稅公課類似之課金，蓋國稅，地方稅，務使國負擔公正者，乃政府夙即關心之問題也，康德三年稅制整理時，創設歸屬省地方費六種附加稅，康德四年末，又將畝捐，歸國稅，戶別捐解體，及勤勞所得稅，自由職業稅之再生，並去年末街村稅稅制改革時，街村及市住民之負擔均衡等，均於該立場而出發者，又如各種公租公課類似國民負擔，亦加嚴重之統制，尤其攤派之整理，目下與關係部局在研究中，至於國民負擔，必須使各種內部重的均衡，與各相互間之質的均衡，關此該點在康德四年末地方稅整理的亦曾留意，為保我國從來，直接國稅體系中收益稅，相互間的均衡，於從來所有之地稅，營業稅之外，將家屋稅，勤勞所得移歸國稅。

△關於國稅地方稅之合理的配分，必先確立國地行政事務之限界，及國費地方費之負擔區分，更須以各級地方團體行政調整為先決條件，國稅與地方稅之劃分，由於矯正國民之見地，將一往不合理的負擔及地域的負擔不均衡國稅，地方稅，編成渾然一體的綜合的租稅體系，在合理的負擔之下，以總財源俾最大多數之自治團體，各發揮其最大限度之自治運營機能。

△關於省地方費以能發揮地方財政調整之機能，而附與固有財源者，於設置省地方費當初，其財源大部分即為國庫補給金，自康德五年度，因承認省有其固有稅矣，又因設置地方財政調整資金特別會計結果，自本年度起，將其中等於固有財源之「對於省地方費之國稅額之一部，交附財源」，亦使之包含其內，且國稅之家屋稅外六種之附加稅以入，亦行讓與，故康德六年度省地方費收入預算，為行政補給金二千二百三十一萬圓，省地方費讓與稅收入一千四百二十六萬圓，省地方費總收入三百四十五萬七千圓，地方費開辦事務，或事業收入一百三十五萬二千圓，以是，省地方費固有財源之合理的配分，預定決定對照國，地方稅之合理的配分問題，而從事解決焉。

農務司樹立
甜菜增產計畫

新京電：為增產滿洲砂糖原料之甜菜，產業部農務司，特聘請甜菜栽培之經驗者，北大教授三宅康次博士來滿，以西方技正，（公主嶺試驗場）突永技正，（哈爾濱試驗場長）隨行，對增產甜菜等之五年計畫遂行之技術，加以檢討，約亘四十日間，視察北滿地方，擬據其結果，與關係者協議，樹立甜菜增產計畫云。

大光明有聲電影院
今天午後一點開
道裡中國九道街電話第六九五二番
魔術 曲藝 電影 同時合演
樓下票價一律三角
電影每日三場 魔術曲藝各場自九點起始晚末場
（一）特聘全國著名魔術大家馬君率領全體團員廿餘名來本院准登台表演各種絕技
天華魔術團
新的節目 新的表演 花樣翻新 與衆不同
表演節目（一）催眠術（二）手術（三）全體大武術（四）深梯空升天
（二）明星名片
白楊（領銜主演）
社會之花
全部對白有聲社會香艷人情明星名片
下期十四准映 兒女英雄傳

哈爾濱道外六道街 電話八九七五番
今天放映
明星影片公司出品 對白歌唱有聲巨片
壓歲錢
胡蓉蓉 龔秋霞 主演
一元錢引出了悲歡離合事
新片預告！十三放映
東遊記
李香蘭 劉恩甲 張書達 原節子 主演

滿洲映畫協會最近出品 對白歌唱有聲滑稽笑片

國泰有聲大戲院
哈爾濱道外十六道街
電話……八九八一番
今天公映
藝華影片公司出品 對白歌唱有聲巨片
初戀
李紅 張翠紅 徐蘇靈（主演）
一失足造成千古恨！再回首已是百年身！

新片預告
戀愛博士
廿日放映

平安電影院 電話四一一一番
（今天公演）
新華公司全部有聲歌唱對白最新巨片
情天血淚
袁美雲 金焰 梅熹 李紅 白虹（聯合主演）
人海漂零……有家歸不得！
風塵淪落……無處不天涯！
連映四天

◀中央大舞台▶
早場：胡蕊琴 曹毛包 艷立華 宋寶羅 陳少鳴 高稚勇 周少樓 文連亭
晚場：楊少泉 胡蕊琴 陳中鳴 宋寶羅 艷立華 白家林 周少樓 曹毛包
玉堂春 全部龍鳳配 界牌關 長亭會 賀后罵殿 吊金龜 全本瓊林宴

道外十六道街 ◀華樂舞台▶
早場：李長童 鑫艷秋 美艷君 張鑫庭 任翠卿 任淑卿
晚場：鑫艷秋 任淑卿 張盛庭 王匯川 美艷君 任翠卿
金雁橋 花田錯 寶蓮燈 塔子溝 汴梁圖
烏龍院 群英會 五六鉄公鷄 打鑾駕 盤絲洞

道外北四道街 ◀新舞台▶
日場：胡艷君 韓麗華 李春元 花蕙蓮 小桂花 小荷花
晚場：金雪芳 韓麗華 李春元 花樂樓 小蓉芝 小香屯
還陽 自說 雙花婚配 菓山 全本姊妹花 不自由 蓮畫 滑車 二本 李香挑 婚姻

退股聲明
敬啓者於康德三年在安站合資開設一星度店有敬人代理記名下股本現竟完全撤出立給退約所有以前圖保及一切川往均由該號担負全責與敬人無干特此聲明
項記代理人劉華堂啓 3481

遷移啓事
敬啟者敝號定於國歷十月十四日於許公路四〇號之二深恐各界有未週知特此奉聞
裕勝厚謹啟

痔患無憂
余患痔漏多年因畏刀割未能治愈今承安大洲先生以敷藥十餘年老病脫然無累至深感謝特此登報俾同病者知所問津焉
道裡同發隆穆震華啓
安大夫現寓道裡商舖街五號 3532

齒科醫師一格·衣·石內結爾及鑲牙家一利·馬·夫究林那啓事
查敝人等前曾在第二齒科學校應診現自九月十五日改在石頭道街第一〇九號中央大藥房應診恐未週知特此露佈
診治時間 自上午十時至一時 自下午四時至七時
8443

巴拉斯有聲電影院
電話第七五〇四番
本月十二日准演
李香蘭領銜主演
東遊記
滿映新片
上海新片 廿七日演 新人道

百看不厭二輪新片
香艷！哀婉！悱惻！纏綿！
時代的熱情 美麗的圖面 熱愛的源泉 悲哀的歸宿
法國大文豪大仲馬原著，小說電影化
茶花女
袁美雲 劉瓊 尚冠武 關宏達（主演）
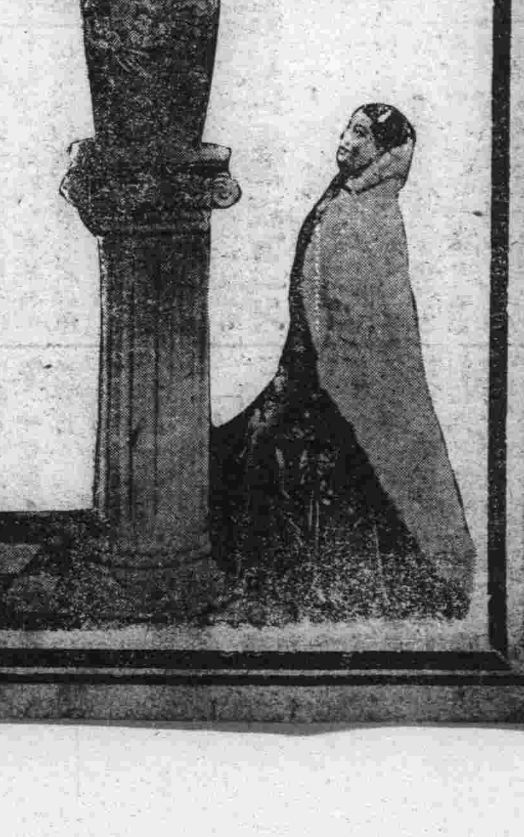

馬迭爾電影院
道裡中央大街
兩大貢獻
德國影片公司出品
（一）黑魔
（二）迷貓雜舘（日名）（滿譯）
驚險！恐怖！香艷！豪情！
開演時間 九日起十二日止 每日午後三點六點九點

亞洲大戲院
今日開演
女權
明星公司有聲對白名貴巨片
胡蝶（主演）胡萍及全體明星聯合主演
下期開演 明星公司有聲對白社會片 社會之花

爲期全市石炭配給圓滑
石炭小賣所設置趣意
一般販賣商均須澈底瞭解
其未交聲請書者於今日正式提出
◉‖帝國協和會市本部力爲闡明

爲期石炭配給圓滑，決以本市各區人口繁密爲單位，而設立石炭小賣所。並由協和會，日滿商事等關係側，主催下，當於日前在商工公會，招集全市二百餘家石炭販賣業者，開催座談會。當時協和會側，已將今次全市，設立四十家石炭小賣所，改革以往販賣機構等情，已詳前報。惟一般販賣業者，尚多有曲解當局之意，而竟有以前由日滿商事，所指定販賣權者，今則何以不爲指定販賣，而向協和會側詰問。又以欲爲一家專賣，而陳請者，日日紛紜，不一而足。據此，當由協和會側，復以闡明今次，關於石炭販賣問題，而各石炭小賣商，宜爲澈底明瞭者如次：

關於石炭販賣，爲期其圓滑配給，並利益均沾計，今次根本改革，以前之販賣機構，即以全市各區人口之繁密，而爲比例，統計在哈市，分設四十家石炭小賣所。此等小賣所，販賣地址，以及販賣所屬權等，完全另爲指定。舉凡從前，所謂販賣權，或由日滿商事，特爲指定者，今則一律無效。惟爲各販賣商利益均沾，能以圓滑配給，市民燃料起見，免除原有販賣業者，生活恐慌計。特出全市二百餘家石炭販賣商中，以各區域別，連絡三家五家，或七家，八家，合在一起，開設小賣所。經爲正式指定後，以便由日滿商事，發給石炭，然後轉賣市民，決無一家，兩家，或單指某人某處，爲專賣者。至關各家，或與某某，連合一起，欲爲小賣所聲請書之提出，已限於本日(十二日)截止。其有尚未提出此書者，限於本日，急速遞交協和會市本部，並須澈底明瞭，今次小賣所之設立，與改革以往販賣機構，如上述之趣意，是爲切要云云。

皇軍勇士戰病歿遺骨
昨於嚴肅通夜祭完了後
由哈驛就無言凱旋之途

本月中之皇軍戰病歿，遺骨之奉送奉迎，以及御通夜祭。當於昨日(十一日)全市各戶，高揚日滿國旗，以及停止一切不正當娛樂，而表示哀悼聲中，御遺骨之奉迎，當於昨日午前六時二十分，及午前八時分，爲兩回而舉行矣。當時各機關首要人員，商民代表等，多數參加。並在商工公會，嚴肅舉行完了後。御遺骨，則定本日(十二日)午前九時四十五分，由哈爾濱驛出發，就壯烈歸國之途矣。

新任劉開拓廳長
昨對記者發表談話
始終向建設途上努力邁進

寫眞：新昇任開拓廳長之劉澤漢氏

自濱江省開拓廳長尹永禎氏逝世後，其遺缺虛懸數月，現値開拓事務緊迫之時，實應早爲遴出適任者，俾開拓事業之邁進，茲經中央詮衡之結果，於月前正式發令，拔擢現職濱江省警務廳保安科長劉澤漢氏任命矣。據氏之出身，爲吉林師範卒業，歷任吉林省議會議員三年，吉林省公署參事四年，東寧縣長五年，警務司督察官一年，濱江省警務保安科長二年，現年四十二歲，九臺縣人，爲人和藹可親，精明幹練，博於新舊常識，對於建國精神，深切體得，在東寧縣長任內，爲治安不良，經氏剿撫兼施，縣內乃見綏靖，民治因之大興，縣民今猶感之。氏有貫徹事務徹底之精神，早爲一般官民所欽敬，今次簡命爲開拓廳長，自能依其經驗及不拔之意志，遂行此一大國策之一之開拓政策使之圓滑發展，無不期待焉。茲悉氏將於日內接篆視事，昨日對記者發表談話如次：

在長期工作之下，對於產業開發，開拓事業之邁進，爲刻不容緩之事，且經濟統制，物質配備，及各種行政，均在開拓範圍之內。凡於民生謀福利者，亦開拓事務中。開拓事業之責任，既非重大，以本人之知識經驗，實在缺欠良多，現在業將此重大任務，負於肩上，惟恐惟慌，極爲可怕，但凡事須有三分知識，七分勇力，今天之事，不能俟明日解決，故本人雖無能力，向能本着全力爲之，向國家施政方針，始終貫澈之建設途上，努力邁進，俾不負國家之期待也云。

新任濱江省參事官
王光旭氏對記者談抱負

寫眞‖升任參事官之王光旭氏

濱江省公署新任參事官王光旭氏，原爲濱江省開拓廳拓地科長。年四十一歲，奉天省復縣人，滿洲醫科大學卒業，歷任撫順滿鐵醫院，哈爾濱市立醫院醫師，醫專學校教授，鶴崗煤礦公司秘書，間島省公署秘書官，綏化肇東縣長，濱江省開拓廳拓地科長等職。爲人精

全聯會閉幕
濱江關係者側
昨日連袂返哈

肩負重大使命，完成劃期效果。參加全國聯合協議會之我濱江省代表一行，與協和會省本部，有馬指導科長，以及兩月前，即赴新京，而爲全聯應援之省本部宋部員，以爲其他關係者，均於昨今兩日分別歸哈，或返還原縣云。

鉄道局組織
排球遠征隊
赴日本遠征

鐵道局定於最近，組織排球遠征隊，赴日本與各名隊，作友誼比賽。哈市鐵道局，已派定日人松田，田丸，高島，俄人哈姆貝爾弟兄二人，計共五人，與爲基本隊員，赴奉天，與奉天市各新聞會社，二十二日主催之排球聯賽，選出之優秀隊員集合出發，遠征日本云。

爲慰安職員家族
哈鉄道局開慰安會
下月二日在俱樂部開催

哈爾濱鐵道局俱樂部，自今夏迄今，曾一度停止彩排，現福祉系爲慰安鐵道職員留守家族起見，特擬定於十一月二日，開催留守家族慰安會，已如報載。現已與滿劇演藝之担當者，商榷妥當，決於十月二十五，六，七三日彩排，十一月二日午后六時半彩排，項目計有天官賜福，草橋關，烏盆計，珠簾寨，賀后罵殿，下河南，及全本連環套云。

哈爾濱四十年迴顧史 (轉載禁止) 307

深憂曠日持久，軍無鬥志，庫欵告絕，致釀倒戈之虞，自料嗣後努力支持，至長亦不過能撐支一二月之久，不欲正在風疾危亟，苦無良策之際，廣西全省，亦於三月十六日，軒然又起宣言獨立之洪波，於是政府窘狀益增，手足無措，何期馮（華甫）朱（瑞）張林新五將軍，復聯銜來電，要請(一)取消帝制。(二)懲辦倡導帝制之元凶。(三)現任大總統之地位，請加研究等語。同時五將軍對於南軍首領，及關係革命黨重要人物，亦均發電報。一，取消獨立。二，請各首領，且退軍退出靈據之地域，且退軍時，不可擾害地方人民，國體問題，須待國民裁判」云云。政府接電後，愈加悚動，加以馮化龍及其他要人等之勸告退位電報，繼踵而至，袁大總統，閱電之後，焦灼無地，默思非藉徐段諸人物之力，則難折衝擾之禍，將迫於眉睫，遂急欲挽徐氏出山以謀善後之善。先是徐東海擬回鄉展墓，暫請離京，致辭於大總統，而袁公頫形不懌，至是乃遣使請徐曰，請君先到公府，有所協議，籌田之事，暫從緩也。徐公原以澄濟國家爲己任，縱無袁總統之懇召，亦恒欲晉謁，以盡忠告忱。旣得袁氏之命召，之乃於二十一日，躬赴公府，晤談之下，切勸取消帝政，以慰輿情。袁則見徐如此爽然而說出開門見山之話，且其態度尤懇然現露忠誠剛毅之姿，以徐公素日之爲人，若非至十分情事，決不肯輕語，故立卽答曰，予意已斬然決定取消帝制，深顧老友助予莫客，請再登國務總理之席，以膺國政重任。徐則答云，國務卿之再任與否，目今遑遑從命今日之所以晉謁者，實關奮惻之證，今臘晌將晉，故竭直言，以取進止耳。言至此，袁亦求敢相强，徐乃辭出。及徐歸邸後，袁當長太息曰，事已至此，夫復何言，誤我者，大公子及六君子也。乃卽召教育總長張一麐，命草取消帝制之申令文，且諭之曰，帝政出於民意，予實重視民意，始受其推戴，今因帝制醸生亂事，故從民之所欲，卽行取消，前者所受之推戴書，依然返還立法院。張君聆意，立卽援筆直書，草成令文。閱其初撰之稿，措辭勁直，侃侃然不屈不撓，長亘千餘言，文中有首倡籌安會者之罪魁等，實與前代擧匪事變召禍之罪魁等先後一軌等語。其原草之梗約，亦可想而知矣。特稿草成，內史監院忠樞，要局長王式通，相繼改纂，

省公署正式召開之
市縣旗長會議
昨於圓滿聲中閉幕

濱江省公署召開之管內市縣旗長會議。昨日(十一日)爲第二日。由午前九時，仍在原會議室舉行。式會議情形，較諸第一日尤爲緊張。出席各縣長，無不精神煥發，互相討議各案。是日研究事項，午前爲事項之協議，及懇談，質疑，應答。更有一部重要之官房指示事項。撮要如次：一，關於人事計畫資料之件。二，關於辦理人事事務之件。三，關於改定麻藥，新禁之件。四，關於市縣旗會議，及市縣旗條例制定公布之件。五，關於訓令之件。六，關於地方官署法令之運用，幷執行之件。七，關於公文書整備之件。八，關於街村公所，街村長，及縣街村公立學校長之印信發給之件。九，關於省整備委員會組織，並運用之件。十，關於職能登錄令施行之件。十一，關於防衛施設的擴充強化，與防衛施設的整備之件。十二，對於會計事務，應嚴加監督之件。十三，關於國庫之遺失物處理之件。十四，節減經費之方針。十五，財政樹立計畫之件。十六，期待確實之調查資料之件。十七，關於起債之件。十八，阿片特別會計財政計畫樹立之件。十九，關於煙務股整備之件。二〇，關於地方稅制，運用之件。二一，關於街村預算之運用之件。二二，關於街村育成之件。二三，關於街村制未施行各縣準備之件。二四，關於養成街村職員之件。二五，關於街村育成報告之件。二六，關於街村事務之件。二七，關於換照徹底之件。以上各項，按本內容，諸加議，各提議事項，及懇談事項，均已詳細研究終了。至午後六時，卽於福地處務科長，致閉會辭中，而圓滿閉幕矣。

市縣旗長會議
楊高法院長披瀝所懷

昨第二日之市縣旗長會議，由於省側之要求，哈爾濱高等法院院長楊繼楷氏，對於司法行政，在縣長會議席上，披瀝所懷如左：

爲强化司法陣容，及其事務辦理之敏捷化，遂將向來之縣兼理司法公署取銷，而設置區法院。對司法事務辦理上，使地方人民，最感不滿意之處者，爲一縣設置一個區法院者有之。三縣設置一個區法院者亦有之。使一個區法院，而兼辦三縣司法事務，似可感到不滿意，或不便之處。但此乃國家司法經濟關係，人材關係，及各縣人民戶數關係。因一縣設置一個區法院，以有不可能之性質。但將來司法財政充足之時，人材濟濟之時，人口增加之時，絕對可以担保一縣設置一個區法院。但現在所希望者，司法與警察，爲不可分，而必須取緊密連絡者。俾期司法行政之發展邁進，更司法承審員，不免常有弊竇情形，此實覺遺憾者。故此後希望特別援助，認爲司法執行政，毫無關係，此實極錯誤者。更聞地方政治，頗爲良好，而司法則極不良，爲地方美玉之瑕。與人民一大不便，故希加以特別援助。同時，辦理司法人員，非與行政官吏，並駕齊驅者。原司法人員，向來呆板，處處講法律。故與連絡上，頗欠圓滑。但此不應以個人爲單位，而應以國家行政眼光，而來援助。同時，對於司法人員，人物批評，事務批評，希望今後，時常報告爲盼。此外，且調停法訴，爲人民極經濟，減少訴訟上之最重要者。更設置調審委員會，以士紳組織之。對於調審連絡上，須以公平爲原則云云。

期三大國策遂行圓滑
‖韋濱江省長剴切訓示‖ (中)

其一，關於警察行政：鑑於治安之確保，乃國家運營上之基本條件，從來以治安爲第一主義，與日滿軍協力，努力之結果，省內之集團匪賊，頗見減少，並於日滿軍警痛剿之下，愈見窮迫，其不得已歸順者，見形分散，潛伏於都邑部落之中，故不得忘却殘存集團匪賊之剿滅，將來遂永剿除，此等匪類，造成各種之犯罪，並其外圍下工作之策謀，以期保持體之檢擧破壞，同時爲社會之公共安寧，對處現下緊迫之國際情勢，並期防諜及謀略防止之完璧起見，當特別强化充實司法，及特務警察之諸方面。再者政府爲謀經濟統制方策運營之圓滑，而期民生之安定計，擬行充實强化經濟警察。但警察行政，亦爲國政之一部，有絕對不可分之關係，故望各位努力，使此兩者間之關係，愈行緊密爲要。其二，敎育乃國家百年大計：如我國之新興國家，百政待擧，尤爲莘要，關於人材之養成，振興，及敎學之刷新，教育之實乃當前之急務。然敎學刷新之基本條件，在乎敎職員素質之向上耳，故政府曾經斷行敎職員待遇之確立，及其身份之確立，今後仍繼續努力，對此敎職員之訓練指導，於市縣旗中，如有阿片嗜好者，及其他爲敎職員所不應有之惡習，此際當須一掃，以期素質之向上。其三，關於農業生產力之擴充與畜產資源之培養：鑒諸本省爲我國產業五個年計劃中，農畜產部門之中樞地位，努力對此全面的開發，固無庸論。即一面應積極努力於農地造成計畫，及謀單位面積收獲量之增加，即一面謀大豆小麥等農產物之積極的增產與改良，而他方爲謀有畜農產之積極化，對馬匹及其他牛羊豚等之改良增殖，亦須全力，不遺餘力爲，傾注全力，助其完成，務希各位協助爲盼。其四，現下於戰時經濟體制之下，物質之生產，與配給必然的陷於跛行性，因之物質之不足，價格之昂貴，乃不避之現象也。故國民之經濟，尤以本省爲我國重要之畜產地區，於國防產業上，頗占重要位置。但以我國之現狀觀之，畜產資源，仍感不足，即對本省自體言之，農耕馬及其他食肉之供給，業尚欠圓滑之狀態，本省留意於言，對安達肇州兩縣，業已計畫之牧場，日下生活，自必感受相當之痛苦，惟此種現象，現在世界各國，較我國爲尤甚，吾等爲完成國防國家起見，對此困苦，當有甘受之覺悟。但民生如不能安定，國力之充實，國防之完備，自不可能。況同時我滿洲國，求國民生活之向上，及以建設王道樂土爲建國之目的，故政府積極的謀經濟統制之合理化，本省最近，亦計劃設置省整備委員會，及充實經濟警察，依合理的運用，謀省內物質需給之調整，物價之安定，適正價格之決定，而講求國民生活上必要之措置。但對此問題，如無國民之協力，殊難完成，對此，切望各位之努力。

禁煙宣傳工作班
果成首期任務歸來
賈廳長談‖到處成績極佳 (四)

巴彥縣內情形頗佳

十月五日上午九時，由巴彥出發，十時半到達西集鎮，十一時視察管烟所，該處癮者，整理完竣，已換新登錄證及台帳，辦理成績，爲全縣之冠，當對警察署及從事員，加以獎勉。惟癮者仍屬甚多，經特別對一般吸者，剴切勸諭，午後一時，在商工公會開講演會，並演紙芝居，到場學生團體，共約四百人。同時施療，至五時完了。計就療人數三百五十八人，五時視察義倉，計圈形倉庫四座，每座容五百石，現存谷一千零六十九石，晚七時，開映電影，於關帝廟前，觀衆約三千。巴彥土地肥沃，設治年久，多富家大族，阿片之習旣深，據云已將吸食証由萬二千，減至六七千，

喚醒民衆了解國策

十月六日上午九時，由西集鎮出發，就返哈之途，綜計此行，共需時十日工作，三縣講演重點，在乎喚起指導各界人物，及非者之猛醒，痛感自己使命之重大，並宣明國策，及省側方針，注重教化救療，故期各地官民之澈底了解，積極活動。一方並以時局爲背景，浸透其國家思想，强化民族協和，官民一致之精神，以向重大國策邁進也。

順便視察秋收狀況

途中察看秋收狀況，以木蘭爲最劣。據縣長云：年景只有三成，東興耕地雖少，但多水稻，以故收穫頗以少豐，年六成年景，巴彥平原膩野，良田無際，水旱恒保無虞，又是秋收尚可保有八成，惜乎阿片毒害甚衆，懶惰習成，今後必須隨行國策，而打破陋弊，開發產業，實利賴云云。(已完)

何人惡作劇？
汽車夜間進行中
被石子擊碎玻璃

第二五〇七號及二三一九號營業小汽車，日昨至小汽車公會報告謂，在南崗醫院街及銀行街捉角處，夜間時常發生有人用石子投擲正在進行中之小汽車，將玻璃及車皮擊壞數處

三肇地方行政視察記
‖高劉華記 (十二)

「風吹草偃見牛羊」
足可形容蒙民生活的一斑

（做）

他們買賣的鋪子，外表和內容，在哈爾濱市的話，恐怕進一家也找不到，外表都是大套院，四牆角有按着抬槍的砲台，也不把貨擺設在窗子裡，有的都把窗戶修到院裡，外面除了門，就是磚牆，目的不用說，是防止暴客的建築了，所以買賣的外面，他們都按着長龍彩鳳，玉麒麟，各種的幌子架，用洋鐵打就，刷上各種顏色，金碧輝煌，象征着豪華的門面，非這樣的買賣，不足以招蒙古人的買主，不過現在潮流向改進的途上下去了，他們的經營方式，也逐次隨着

（我）

們，在郭後旗的行政中心地方，僅僅看見幾位，身着紫色衣服的蒙古人，在街上踱着慢步行走，但衣服的顏色，雖然是紫色，樣式却和我們穿的夾袍子，一個樣，寬肥也差不多，在旗公署舊地址的，老爺屯裡，視察的時候，俄文時報的，柴田先生，曾經向蒙人們請求他們，把蒙古式的衣服，借給穿穿，或者他們穿上，讓我們拍一個照，但實際上，異的都和一般滿人們，穿的長袍子，樣式是一個，所以也就打息了這個意思，總而言之，目下在衣服上區別，滿人和蒙人，已經是不可靠的事實了。

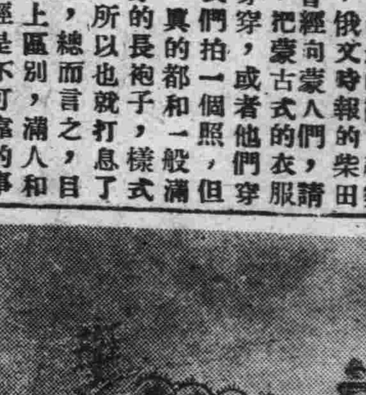

寫眞：在郭後旗商店設立之幌子。

唐播無線 MTFY

十月十二日 星期四

△午前

七·〇〇 國歌·建國體操
七·一二 格言(京)正心誠意 毋欺自己 爲做人要道
七·三五 初等日本語講座
八·〇〇 早晨音樂(京)管絃樂一，舞蹈曲，二，我的夢
八·三五 氣象通報
八·四〇 建國體操
一〇·一〇 經濟市況(連·京)
一〇·一〇 家庭講座(京)家庭衛生
一一·五〇 放送唱片 京)

△午後

〇·〇一 新聞告知，氣象
〇·三〇 河間大鼓包公案第七回
一·一五 經濟市況 連·京·
四·三〇 新聞告知
五·〇〇 經濟市況(連·京，)
五·一〇 俄語新聞
五·三〇 兒童時間(京)講話 談秋天與衛生
六·〇一 政府公報，新聞告知 氣象，夜間節目預告 哈爾濱新聞
六·三〇 國民政策時間(京)滿洲協和會全國聯合協議會之閉幕
七·四〇 歌曲(京)一，天涯歌女 二，莫非野花香 三，時代姑娘 四，滿園春色
八·一〇 放送小說(京 洛伯爾先生
八·三〇 鐵片大鼓 京)遊湖借傘 馬前潑水
九·三〇 中等日本語講座
一〇·三〇 評詞：洪武劍俠圖 一六一回
一〇·〇一 新聞，新聞解說，明日節目預告。
一〇·三〇 蒙古語詩調
一一·四〇 舊劇 奉 珠痕記

郭松齡事變始末記
……業已出版……

本報自發行「郭松齡事變始末記」以來頗蒙各界歡迎茲以本書爲數無多 望欲購書從速萬勿失此良機特此通告　本報營業局啓 電話二七七九

茲將哈市代理各書局列左

廣記書局 新城大街　精益書局 新城大街
商務書局 新城大街　滿大書局 新城大街
成文厚 道外南頭道街　承文信 道外南勵街
大東書局 正陽五道街口　慶林祥 道外大新七道街
商務書局 正陽六道街　星牌筆莊 景陽街
滿洲書店 道外正陽十道街

本報緊要啓事

本報爲振興文化宣傳王道起見擬在國內各地遍設分社從事擴張力求發展茲任綏化縣設立支社當委孟助民氏爲駐綏濱北線本報支社長委駐望奎縣王子韋爲分社長委駐四方台新聞茹爲分社長嗣後上述各地各界有欲訂閱本報及刊登廣告者請就近直向支社長及分社長接洽可也此佈

本報營業局

奉 慈命於陽歷十月十六日(即星期一)夏歷九月初四日午時爲長男維垣與景霞女士舉行結婚典禮謹治蔬酌敬請 闔第光臨恕不另箋諸希 鑒諒

徐寶斌拜訂

席設新京中央飯店

通信處 濱江道外正陽七道街瑞康商行 新京同治街建國胡同四〇二號本宅 營口航務局

遺失租照聲明作廢

啓者敝號原領有坐落新安埠安良街地段十四號租照第三四二號惟此項租照不愼遺失除呈請補發外特此聲明作廢　永和源代表人馬惠同啓

遺失匯票聲明

啓者敝於九月二十六日由濱江中國銀行匯奉天中國銀行照付聚祥號名下國幣二百四十二元二角支票號046999不慎遺失已掛號聲明以後落於何人手中作爲廢紙恐未週知特此登報聲明　聲明人祥發厚 3547

聲明父子脫離關係

茲有大子丁福興現年十二歲於康德三年六月間迯哈擬學習西醫因伊不同意致發生口角又子父子不合故走後迄今音信皆無生死不明如有誰實知其下落者賞信必重謝如伊在外或作不正當事業違法行爲者敝人並不負責特此聲明　方正縣大羅勒密協和分會長丁慎修 3548

通譯募集

中等學校卒業以上 日語諳通者　願就者本人携帶親筆履歷書前往接洽 一切詳細面談決定

南崗車站街七二(大和旅館對過)

濱江省農事合作社聯合會 3546

德國醫學博士 布爾蘇闊夫
專門包治 淋 濁
專門花柳科 皮膚科 心臟科（治療）
接診時間 午前八時至十一時 午後五時至八時
地址 道裡外國四道街路北三十五號二層樓上

雙順成皮鞋店
工精料實價格低廉
地址 道裏中國十二道街路北九號

（贈樣標本函索即寄）

哈爾濱金城銀行抵押品變賣廣告
一物品名稱 汽油作業燈
一數量 十架
一物品商標 ▲
上列物品擬廉價出售如有願購者請即駕臨敝行面洽可也
道裡中央大街五八號 金城銀行啟

市公署立案
郁文學社招生
一、女子打字班（日文班—滿文班）
一、新式簿記班（初級班—優級班）
一、數學補習班（代數班—算術班）
一、語學講習班（日語班—滿語班—俄語班）
外埠學生宿膳均便函索簡章附郵票二分
失學兒童的好機會 國民優級初級補習班續招插班生
社址（哈爾濱道裡斜紋四五鹽子街中間八十四號）

孔氏醫院
分科治療 住院隨時
地址南崗山街吉林街拐角 自動電話 六九七二番

首善醫院總院
院址南崗龍江街北頭 電話七六〇五
分科治療住院逐意

敬送
遺精早〇健忘不孕 腎虧陽弱古宮秘方 並贈治癒腎病驗方

先祖瑞華公，官遊都，得自內宮，治遺精早〇，健忘不孕，腎虧陽弱，方配服能使精關強固，神態敏，容顏美潤，驚人嘉惠鄉里，先祖在日，俱奏三十年數效，本號函索即寄，公開濟世，各界取方，郵寄上海路馬鹿路二二五號（濱江十月）中國腎病醫院 2610

萬國汽車火犁傳習所 專門 招生
宗旨，為養成汽車火犁內燃機關之汽油，煤油，及柴油機等（特拉克多拖耳）即牽引機，專門技能供時代需求之人材，設備內燃機關有標準形教練汽車及解剖橫斷之實習，購各種汽車零件
合格者，受過初等教育在十八歲以上者為合格
報名時，性別，男女，學費，低廉
地址，期，每日，午前九時至午後九時
道裡斜紋三道街二十號
大汽車，中央大街停留場下車
備章函索即寄（須附郵票二分）
88

急用美術照片!! 一當天洗好一
天光明攝影社招生
道裡中國九道街四十八號 3476

失照聲明作廢
領名 宋有財
坐落 安山村安山區
失照號碼 一二二二八
地目 旱田 面積 十一垧
康德二年八月被匪焚燒
四至 東至張姓 南至劉姓 西至水溝 北至王姓
右記失照自登報日期滿三個月時如無聲請異議者無論落於何人之手均認無効特此聲明
延壽縣長 邵中嘏 3537

失照聲明作廢
領名 東濟公司
坐落 玉河村楊樹區
失照號碼 一一五三一
地目 旱田 面積 四十三垧
大同元年八月十九日被匪搶掠
四至 東至陳姓 南至雷姓 西至王姓 北至任姓
右記失照自登報日期滿三個月時如無聲請異議者無論落於何人之手均認無効特此聲明
延壽縣長 邵中嘏 3537

失照聲明作廢
領名 李江
坐落 亮珠村亮珠區
失照號碼 二三九〇三
地目 旱田 面積 二十二垧五畝
大同三年六月四日被匪焚燒
四至 東至吳姓 南至溝子 西至邊姓 北至于姓
右記失照自登報日期滿三個月時如無聲請異議者無論落於何人之手均認無効特此聲明
延壽縣長 邵中嘏 3537

失照聲明作廢
領名 李江
坐落 亮珠村亮珠區
失照號碼 二三九〇四
地目 旱田 面積 十七垧五畝
大同二年六月四日被匪焚燒
四至 東至李姓 南至泡子 西至劉姓 北至董姓
右記失照自登報日期滿三個月時如無聲請異議者無論落於何人之手均認無効特此聲明
延壽縣長 邵中嘏 3537

失照聲明作廢
領名 張璽
坐落 興隆村福晏區
失照號碼 二一九九六
地目 旱田 面積 二十一垧六畝
大同二年三月十日被匪焚燒
四至 東至張姓 南至孫姓 西至關姓 北至溝心
右記失照自登報日期滿三個月時如無聲請異議者無論落於何人之手均認無効特此聲明
延壽縣長 邵中嘏 3537

失照聲明作廢
領名 王品一
坐落 長發村興讓區
失照號碼 五四一五九三
地目 旱田 面積 九垧五畝
大同元年二月一日被匪丟失
四至 東至王姓溝心 南至分水 西至申姓封堆 北至邵王姓
右記失照自登報日起滿三個月時如無聲請異議者無論落於何人之手均認無効特此聲明
延壽縣長 邵中嘏 3537

失照聲明作廢
領名 趙萬金
坐落 興隆村興隆區
失照號碼 七四五六六
地目 旱田 面積 六垧
大同二年六月五日被匪焚燒
四至 東至溝子 南至吳姓 西至孫姓 北至高姓
右記失照自登報日期滿三個月時如無聲請異議者無論落於何人之手均認無効特此聲明
延壽縣長 邵中嘏 3537

霽虹學社商業簿記班招生
◎特聘專門教師，負責教授
決非虛偽，宣傳，貽悞學者
學額 四十名
授課時間 每日午前十二時至二時 午後七時至九時止
開課日期 十月十日
畢業期限 三個月
本社簿記班每月十日招添新班
外埠特備宿膳
社址（哈爾濱道裡外國七道街

急告
諸界公務員軍警學校紳商士媛們
時間裡所用的筆類很複雜的吧如舊式的水筆和浸水鋼筆，攜帶使用而不便利，欲得格外便利而經濟的物品請速購敝店的萬年筆吧敝本工廠設於大日本東京府，數十年之久專門製造名稱萬年筆式樣，沿着潮流而換新，早已暢銷全球，名振海外，滿洲的購買者尤其踴躍，日多一日近來為深求便利，一主顧起見乃派員赴滿組織在滿營業所，擇於安東市新柳街現已開店，為紀念開店，並酬謝主顧起見，乃不便顧一切破天荒大犧牲三個月所有各種萬年筆只收稅金及運料，自登刊日起望各界諸君急速購買吧大好的機會切莫錯過外埠函購，以郵局或鐵道代金引換辦之手續非常迅捷，函購時務希寄來送料十錢如代金不能引換的地方遂信內含來應得的四分的郵票即可

品名價格列下
H一號 原價三元 今只售運稅 一元
H二號 原價五元 今只售運稅 二元五十錢
H三號 原價七元 今只售運稅 三元二十錢
種類過多不能詳載
注意 凡購買萬年筆十枝及介紹賣十枝者送本牌萬年筆一枝本品係純十四開金質之耐酸筆頭保險使用十年在保險期內如遇有筆頭損壞的地方限退換一次
安東市新柳街門牌二十九號 東亞萬年筆營業所

阿陀斯
止瀉 清熱 解毒 新藥
A一四〇一

失照聲明作廢
領名 李甸三
坐落 辰字五井 住址 安民村
地目 旱田 照號不詳
面積 一百六十三垧一畝五分
四至 東至三義堂 南至盛字六井 西至于廣榮 北至姜學文
右記失照自登報日起滿三個月時如無聲請異議者不論落於任何人之手均認無效特此聲明
康德六年八月二十八日 肇東縣長 傅廣義

（招生）
謀生好機會
一，哈爾濱市公署許可立案
二，教師由東京寫真專門學校畢業
三，個月畢業保險學成
四，教師講解詳細教授親切編有詳細講義
五，興來不同 函索簡章請寄郵票二分
哈爾濱北馬路 日新照像學社啟 2302

謀生良機
照像招生
學費低廉 畢業迅速
速成一月 畢業即能營業
學員男女 兼收
本館為酬謝主顧起見當此秋季特贈送大像照一張
地址（哈爾濱道裡新城大街一三三美景照像館附設照像傳習所）
簡章函索附郵票二分即寄 16

德國醫學博士 衛德美
現已返哈照常復診
專門內外科婦人科小兒科花柳科皮膚科產科
接診時間每日上午九點至一點午後接診時禮拜一禮拜三禮拜五五點至七點
新道裡十一道街三十三號二樓第四戶
精通滿語 電話七二三九 25

專門外科
德國醫學博士 海立波耳
本醫士專治外科黑紅兩傷跌打損傷無名瘡毒各種瘡疤及婦女科並設德國新式X愛克司光透骨照像專為滿人患者起見接診時間 聘有滿人譯一名
道裡外國五道街二十二號安吉巴士樓上 電話六九六八 3268
接診時間 下午四時至六時

醫學博士 林特萊爾
專治 皮膚 花柳 淋病 膀胱等病
接診時間聘有滿語譯
每日 午前九時至十午前 午後四時至七時
道裡斜紋街五十號二樓第四戶一二號 電話五二一六 鹽子街中間

專門內科醫師
德國醫學博士 老也月
專治內科各科病症
接診時間 上午十時至十一時 下午四時至六時 星期日停診 聘有滿人譯
住址道裡外國七道街十九號房三層樓上 3986

新從德國來哈的 聘有滿人談話
德國醫學博士 沃力峯什結伊
皮膚 花柳
用光線及愛克斯光治療皮膚症備有各種新式電療機及透視照像電機等
接診時間 上午八點至十一點 下午四點至七點
道裡外國三道街四十七號電話四〇七二

聖佛醫社
治療科目
內科・外科
產婦人科・小兒科
皮膚科・花柳科
耳鼻咽喉科
眼科・放射線科
地址…哈爾濱道外桃花巷西口
電話八四四四

德國醫學博士 莊結爾萬
道裡外國三道街六十三號
專治淋病皮膚花柳虛弱內科
接診時間 八時至十一午後四時至七時 35

保肺素
治男婦各期肺病 咳嗽喘急 唯一救星
經理分銷處 濱江省天育堂藥房 安東省東盛增達 新京市耀昇藥房 龍江省齊和昌藥房 奉天大北關育生堂藥房
國內著名藥店均有代售
每盒壹圓 每袋叁角

復茸補丸
用國產參茸配成最合國人體質
適應症
腦弱神衰 健忘怔忡 心虛氣弱
腎虧精滑 記力減退 自汗咳嗽
陽痿遺精 貧血胃呆 頭眩耳鳴
腰腿酸痛 夜內失眠 腎囊潮濕
每瓶貳圓 每盒壹圓

哈爾濱馬迭爾旅館 道裡中央大街一一三號
電報掛號哈爾濱馬迭爾
哈爾濱唯一之大旅館一位於最繁盛中心地點
房間不帶浴室者每天由兩元至四元
房間帶浴室並梳粧台者每天由五元至八元
每住過兩星期者按九扣計算
每住過一月者按八扣計算長期住者則抵讓面商
飯店咖啡館
備有早餐午餐晚餐價碼低廉如有訂菜及酒類價格亦格外適宜宴會每人由二元起碼
旅館附設 室電影院打球場酒吧男女理髮

專門耳鼻喉科
醫士連次聶爾
道裡外國四道街十五號第四戶松浦洋行迤西
接診時間 每日午前九時至十一時 午後四時至六時 星期日停診
電話七八一一九

育才
女子打字 新式簿記 班招生
校址：哈爾濱道裡外國七道街（鹽子街）十七號
現復添有最新式最適用之縱橫萬能機俾學者得有充分實習之機會承打各種文件繕打妥速取費從廉
注意：備有宿膳詳章函索（附郵票二分）即寄 3491

補腎健腦良藥減價
育腎寶
主治：先天不足・後天虧損・腎經衰弱・夢遺滑精・性慾減退・腦神經衰弱・健忘失眠・腎囊濕涼・等症
定價 每盒裝八十粒 國幣一元二角 兩盒 每二打十三元 外埠函購不加郵費 藥款用郵局小匯票匯到照寄不誤
總發行 哈爾濱道外十五道街 金勃先藥房
大連華泰藥房，大連德記全村，城，奉天藥房，奉天站，吉林 天金堂營口洪，大成，奉天日，濟洲堂藥房，江省春堂，泰，盛增，五州同盛居，安東德泰，京益中，錦州鳳城東，河增，遠富，新存，興班萬藥房，凌源小育堂，牡丹全江惠，厚如無處購買，請將款由郵局匯票寄至哈爾濱 道外十五道街回件不誤 金勃先
總發行 哈爾濱道外十五道街 金勃先藥房 電話四八三九號 49

警察廳立案 實業部註冊 濱江省許可
除毒良藥 延壽丹
專治損害身體，戒除毒癮，每日按法服用，斷絕大補，後無痛苦不知，服試之說良藥之功，根同 一大盒一百粒一元五角 一小盒五十粒八角
定價 代理家特別優待 濱江省道外七道街
郵寄 全生堂啓

失照聲明作廢

領名	坐落	地目	面積	四至 東至 西至	四至 南至 北至	失照號碼	失照年月	丟失原因
梁兆庚	正統村火石山屯	熟地	一九二九〇	呂慶林 拱占	賊溝	不詳	大同二年三月	被匪搶失
張世清	正統村四平山屯	熟地	三二〇〇〇	于文江 李鳳	張姓 賊溝	不詳	大同元年五月	被匪焚失
翟維忠	同	同	四三六二〇	于占武 于文江	張姓 崗溝	不詳	同	同
李君	正化村巨寶山四屯	同	一八七〇	姜龍海	王士財 李財	不詳	大同元年八月	同
同	同	同	一〇〇〇	姜忠海 孫德福	馬海 姜忠海	不詳	同	同
孫景和	正統村火石山屯	同	三四五〇〇	孫景泰 孫財	本界 大界	同	大同元年二月	被火焚失
同	同	同	一三〇〇〇	拱占 本界	本界	同	同	同
孫文林	同	荒地	二八〇〇〇	本姓 五十一號	賴溝 本姓	同	同	同
于文江	正統村壘水泉子	熟地	一〇一五〇	李鳳 于文江	賊溝 張永久	同	大同元年七月	被匪搶失
牛景白	正亞街東北區	街基	二七〇〇方丈	城壕 張鳳	胡同	不詳	大同元年八月	被匪搶失
高萬福	正亞街西北區	同	六〇〇〇方丈	張俊士 道德會	官道	同	同	同
牛景白	正亞街東北區	同	二七〇〇〇方丈	城壕 劉秀圃	大街 胡同	不詳	同	同
李鳳山	正統村火石山屯	荒地	九〇〇〇〇	李連久 杜爾伯旗	肇東界 朱姓	同	同	同
李連久	正統村太平山屯	同	九〇〇〇〇	李永久 李鳳山	肇東界 朱姓	不詳	同	同
李永久	同	同	一八〇〇〇〇	李奎一 李連久	肇東界 朱姓	同	同	同
隋寶和	興農村胡仙堂	熟地	一二〇〇〇	張德方 呂永春	李繼德 張國政	同	大同元年十月	同
張萬桂	同	同	三七〇〇〇	杜召升 張萬桂	張萬桂 馬永貴	同	同	同
郝連喜	興農村青山堡	同	二一〇〇	汪洪祥 張化東	孫海 冷自文	同	同	同
岳倫	正化村巨寶山二屯	熟地	三〇〇〇	盧振德 岳倫	許德發 王治永	不詳	康德六年四月	被火焚失
同	同	同	二〇〇〇	趙洪亮 岳倫	許德發 王治永	同	同	同
同	同	同	二四〇〇〇	馮升河 太平公	羅維增 王治永	同	同	同
同	同	同	三〇〇〇	岳倫 劉洲林	羅維增 大道	同	同	同
岳福泉	同	同	一二〇〇	岳倫 張財	羅維增 大道	同	同	同
焦樹德	興亞村杏樹崗	同	六三〇〇	焦樹德 馬有	官荒 閔喜財	同	康德五年九月	同
徐發	正統村紀家店	同	二〇〇〇	侯姓 本主	封堆 封堆	同	大同元年八月	同
董寬	正本村狐狸洞	同	五〇〇〇	周振泰 張文治	三十五號 本主	同	大同元年五月	被匪焚失
同	同	同	一〇〇〇〇	周振泰 崔振山	本主 董承莊	同	同	同
張耀堂	興仁村朝陽堡	熟地	七一七七〇	前鑑泡 孫永剛	張玉琪 黃榮久	同	大同元年八月	被匪焚失
霍寶玉	興亞村開原嶺	撩荒	二〇〇〇〇	石柏朋 杜海林	本主 石振英	同	民國二十年七月	被匪掠失
同	同	同	二〇〇〇〇	石柏朋 杜海林	鄭國治 本主	同	同	同

右記失照自登報日起滿三個月時如無聲請異議者不論落於何人之手均認無效特此聲明
安達縣長 高芝秀

產婆
經驗宏富手術精良
對於接產不分晝夜隨招隨到希滿洲國官商各界利用之產婦幸甚人道幸甚
產婆 西山勝子啓
買賣街十九號院內十八戶 電話二二六七號 19

建築隔離材料
高噶呢
工廠設哈爾濱—奉天
用高噶呢建造房屋、外面墻壁、天棚、房蓋、不透濕潮、隔離冷熱氣、且極經濟 用高噶呢之方法及詳細請向滿洲高噶呢株式會社接洽
道裡馬街一號中央大街拐角百利洋行內
滿洲高噶呢株式會社啓

痢疾

每逢夏令時疫猖獗生死關頭瀉泄痢疾祇有凱輯氏藥廠出品專治腹痛泄瀉痢疾等名品（泄痢康復）此藥功效之偉大有人不可思議之神妙眞是（泄痢康復）神藥一粒起死回生村鄉僻壤都應常備此藥以救一時之需特將病原主治歌述於下

泄瀉赤痢勢堪危
汚區厠所逞淫威
到處蚊蠅作媒介
飲食不潔禍難推
弱者喪生康轉弱
蔓延毒菌染着誰
患者本當求速治
安全預防免遭危

主治
瀉泄、瀑瀉腹痛、痢疾、赤痢・白痢急痢、寒火痢、疫性痢、煙後痢、及一切久醫不效重程痢疾泄瀉可作試服一次即能起死回生

●服法另有詳細說明

凱輯氏化學藥廠製 ●價目每瓶國幣六角 ▲總發行濱江省正陽五道街 泰華西藥商行

本埠各大中西藥店以及各省各縣藥房均有出售

哈爾濱地方法院所屬
司法代書人傅桂芳事務所
現住所：哈爾濱市道裡石頭道街三十一號「即北頁賣街拐角」

茲將本司法代書人專辦各種登記事項開列如左

一、不動產登記，一、船舶登記
一、商號登記，株式會社登記，合名會社登記，合資會社登記。
一、工廠抵押及礦業財團抵押登記，一、法人登記

▲請看：山西堪輿大六壬神卜張青雲奇卦

山西張青雲先生。乃堪輿家之名士也。深得術學奧妙。善知過去未來，天文，地理，人事，星移斗轉。尤善推測大六壬之。天運，地運，人運，之出奇。如市面，饑粮之，漲落。求謀之成敗。附級之進退。婚姻之美惡。病人之生死。至於大批八字。選擇吉日。合婚妥。凡疑難有不可解者。而免生之神卜。成効。一言決定判斷明晰。

介紹人 張子亭 楊壽臣 白樂五 劉藥亭 梁繼武 全啓
住址道外北小五道街青磚樓下

442

健腦丸

眞村博士證明 健腦丸 腦病良藥 KENNOGWAN

凡人若時常頭疼或頭沈或憂愁不發或疲勞不能安眠或大便閉結是皆因該人之腦神經系上發生異狀也如置之不管則將來恐難保有危險之虞亦未可知此腦神經病靈藥健腦丸係爲專治上述之諸疾所調劑者伏望各界諸位從速購買一試便知敝舖之言良不誣也

靈薬健腦丸本係揀選東西兩洋醫葯之精粹所調劑故人若常服此葯由其獨特作用必能補養腦力從正循環血液而治頭疼並上火及通利大便除去不眠症而挽救疲勞健全腦筋以增記憶力理解力並活動力

主治効能
▲頭痛 ▲上火 ▲憂鬱症
▲耳鳴 ▲眩暈 ▲健忘症
▲不眠症 ▲便秘症 ▲癰病
▲常心不平 ▲腦溢血症

發售處 大阪 東京 丹平商會藥房
代售處 大連 奉天 哈爾濱 寶藥會社
奉天 井上誠昌堂
奉天 佐藤廣濟堂
新京 新京藥品會社
圖們 新井藥房
各藥房均有代售

新肝精
服用容易的肝油精劑

總發行所 株式會社 藤澤友吉商店支店
奉天加茂町十五地 大連市山縣通七番地 天津日界常盤街一番地

延年益壽

補血強壯 補爾多壽

備受社會絕大之信用 各國大學病院常備藥

總發行所 株式會社 藤澤友吉商店 奉天・大連・天津・上海

B六六

五淋斷根
解消一切的苦惱

近時治淋劑而現於世者不遑枚舉 然而是等藥劑各有副作用顯著或深達性缺除等種々缺點未能將此頑强無比之淋菌完全撲滅 是誠頁憾心痛恨之事也

「脫爾沼淋」片 係「阿早」色素製劑 於是等類似藥中拔一頭地的安全可靠治淋聖劑也 即本劑具有從來治淋劑不得企及的殺菌・鎭痛・深達之三大作用 就中爲從來治淋劑之共通的缺點各種副作用 即胃腸障碍色素沈着等 照此於臨床實驗 毫無其懼 故內服本劑 無論任何惡性頑强之淋疾 疾風迅雷的制滅淋菌衝鋒陣 在短時日內 完全達得滅淋之目的 實雖爲近代治淋法之飛躍的進步而淋疾之劃期的化學療法 非過言也

脫爾沼淋片

【適應症】急性淋疾 慢性淋疾 膀胱炎 腎盂炎 腎盂腎臟炎 子宮內膜炎

【包裝】30片 100片 300片

製造兼總發售處 株式會社 塩野義商店
大阪市東區道修町三丁目
奉天支店 奉天大和區協和街五段四十三號

L

八月十八日 錢塘江觀潮

潮神蔣侯傳係此日聖誕

（續）

按楞伽山，即上方山。山可望亭，亭可望湖看月，故亭名望湖。尤西堂詩云：「常是攜兒看串月、行春橋畔聽吹簫」，按：行春橋，即寶帶橋。必是時游客，皆泛舟石湖，故曰橋畔也。清嘉錄云：「八月十八日，遊石湖。昏時，看行春橋下串月，舊俗，多泊舟望湖亭。今亭廢，而畫舫皆不輕往。或借觀串月之名。偶有一二佳遊者，金烏未墜，便已斷櫂石湖，爭泊白隄，徵歌賭酒矣」。按：清道光年間，橋雖依然，而望湖亭已廢，故看串月者，因不復前此遊人之象矣。

又是日爲潮神蔣侯聖誕，是日潮甚高，鴻雪因緣圖記載：「錢塘俗傳，八月十八日，爲潮神蔣侯聖誕，是日潮最大」，按浙江省錢塘江江岸，有秋濤宮，於八月十八日，可以觀潮，潮之來也，風鳴水立，其勢難當，而舟人漁子，習於水性，往往持篙迎擊，撥船乘潮而行，亦爲特觀，元和志載：「浙江潮，每日晝夜再上，常以月十日，二十五日最小，三月十八日極大，小則水漸漲，不過數尺。

——未完——

少年的故事

西楚霸王項羽

叱吒風雲，稱霸一時，至今聲威猶能撼動人們耳鼓的西楚霸王項「籍」，號兒單字叫「羽」，乃今江蘇省宿遷某人氏——當初稱爲下相人，項氏祖輩都爲楚國的大將，封於現今河南省項城（那就是洪憲大帝袁世凱的故鄉）——所以就以項字爲姓，秦滅楚，他們便喪失了，祖宗遺留下的官爵封地，變爲普普通通的老百姓，不免懷恨於心，時思報復。況且項羽叔父項梁的父親，就是在秦將「王翦」刀下喪命的項燕。「父仇不共戴天」，非爭風吃醋，奪去愛人之際可比，故項梁時時刻刻想傾覆秦朝，爲父雪恨。否則，豈不叫後世兒女英雄傳上的十三妹，大大的笑話嗎？項羽讀書念了好久，毫無成績。假設當時有考試的話，他的分數說不定得個大鴨蛋。他的叔父項梁，看他不是書本裡的蠢兒，習文是無希望；乃令其練武。初步學習就是舞劍，他早起晚睡，練習好久，仍是東一下，西一下，全不夠門道兒，亂七八糟，胡耍一氣，不但學眞槍眞刀，不夠材料，大槪就是玩弄木頭傢伙，投入科班，恐怕還學不會「霸王別姬」上的那兩手兒。項梁一看這個孩子好不成氣，勃然大怒，拿起叔父派頭，嚴詞訓戒，可是這小小的孩子，把眼一睜，把嘴一扭，他另有一種高見「念書有什麼用處？費半天勁兒，也不過記些什麼一姬旦」，「孔丘」，「回」呀，「由」啊等等的人名兒，充其量，也不過是一部流通帶腿的人名大詞典。學舞劍，學倒家也不過單個去拚命，還有什麼大的出息，我早有大志，這般雕蟲小技，都不放在眼裡，想學些經國韜略，統制萬人的方法。」

他叔父一聽此言，別看小小的孩子，說的却有些道理，心中大喜，便敎他兵法，軍事學什麼的。項羽覺得這門課程，有些對勁，學來非常的高興。可是他是個「霹靂火」急性子的人，不能綉花兒似的「把卷咀嚼」，細玩其味。稍得一知半解，便想，實習實習，倒好玩呢。所以直到與劉邦爭雄的時候，還是如此。

文藝趣譚

（水可平）

四，趣對

某生捉麻雀攜手中，入塾時被其塾師王先生見之，某生則握緊麻雀將手置于背後，塾師遂迫某生出手觀之，蓋麻雀已被其緊握而死矣，塾師大怒罰某生跪，並曰：「余出對之，如對不出，打十誡尺，」則出聯曰「細羽家禽壁後死，」某生苦思無以對，又恐十誡尺之痛難忍，後對其師曰：「余一字一字的對之如何，」」塾師允之，生曰：「細對粗，羽對毛，家禽對野獸，壁對王，後對先，死對生，」塾師將其新對，聯之而成「粗毛野獸王先生，」觀之大怒，復打某生十誡尺，以儆某生嘲先生之罪。

五，趣聯三則

（一）故鄉張某目不識丁，惟擅俚曲，喜作聯語，雖鄙俗不堪，然頗多深刻入情者，其警世聯云：「貪居鬧市放出五爪神鷹，抓不住親朋厚友，富居深山架起四尊大砲，打不着初交遠鄰。」其寫世態炎涼之處，妙絕入骨，逼肖如神。

（二）某觀音廟，一日諸生嘗往觀之，某生見觀音像係倒坐，信口而曰：「問觀音爲何倒坐，」某生隨口而對之曰：「爲衆生不肯回頭。」此亦可謂警世之佳聯耳。

（三）某地有戲其戲台對聯云「妝誰像誰誰，妝誰誰能像誰。」「看我非我我看我我亦非我。」此聯語俗而雅，其幽默之味，亦不減於林語堂之風耳。

長篇小說 [illegible]有緣

（四七五）

實賢著　蔡轉載

第九回　感情理智未許兩全　事業戀愛不能兼顧

一夜，第二天早晨，孫總裁的當差，到店裡去，領着我倆，就送到老爺所住的地方，當面交給老爺，另外還有一封信，老爺看了那封信，不知何故，竟連連嘆氣咳嗽，那天午間，老爺又親自去見孫總裁一次，也不知怎麼回事，回來仍舊是不高興，昨天晚上忽然說要回來，我當時還問老爺，這孫小姐還用我倆不？老爺罵了我一聲渾蛋，我倆再也不敢多嘴了，就這麼就跟着老爺回來啦。」楚庸聽了暗想：這樣說來，孫慧珠所說，接到電報回原籍去，可以證明，絕對是沒有那一回事了；但她究竟爲了什麼才這樣作呢？果眞如妹妹所說，她是有何不高興我們的地方嗎？可是誰得罪了她呢？母親不能，妹妹也不能，我更沒有得罪她的事情，那麼她到底兒爲了何事呢？眞是令人百思莫解。他這樣思想着，站在那裡，好久沒有移動。忽然，父親的房門開了，父親自己走了出來，看了他一眼也沒說什麼，却到後樓去了。楚庸雖知父親是要到母親屋中去，但見父親臉上氣色很是緊張，既沒有話叫他，所以也沒敢說跟過去。楚時雄一逕來到後樓，走進夫人的房中，這時楚太太由何媽口中知道孫慧珠確已回至奉天，並且丈夫立即回

書東北名人軼事

本文有著作權，嚴禁轉載，一俟刊佈完竣，即以滿日兩國文字鑄版出書，發行問世，以公同好，無論何人，不得翻印轉載，侵犯本書作版權，特此謹啓

【四三九】

歐洲大戰，中華民國，一對德宣戰，事緣大戰伊始，中國當袁項城秉政時代。對於歐戰主要各國。如英德法美，日意俄奧等國家。原本嚴守中立，不相干涉。至民國六年，二月九日。中國以梁啓超氏，担任外交總長時期。德國陡然施行，潛航政策，以潛水艇封鎖海面。幷累次在大西，太平兩洋，及地中海一帶。以潛航艇狙擊各國商船，聯帶關係對於中國寄運商貨，亦加銷毀。中國外交當局，以不堪大量商貨，迭遭損失。當對德國，嚴重抗議。並要求賠償損失，以維公理。彼時德國外交當局，不但對中國所受損害，不予賠償。且對迭次抗議均置諸不理。因而外交官憲，梁啓超諸氏，對於此舉，極端不滿。因之中國內閣當局，當即招集全體閣僚，開會研討，應付方針。俾資保障，海外權益。因此，遂於是年，三月十四日。對德宣佈絕交。爲加入協約國，對德宣戰之第一步。但平素之間，大總統黎宋卿，與國務總理段祺瑞氏。因權限問題，時常發生爭執。因之，每逢重大事故。府院之間。輒呈僵局。比及段祺瑞氏，掌理內閣。招集全體閣僚，開會完畢。決定對德，宣佈斷絕邦交時期。段氏手持會議記錄，及各部訓令電稿。偕同閣僚，親往總統府，謁見黎大總統，要請蓋印，向國內外，正式揭佈之際。黎大總統，在辦公室內，接道文件，核閱完畢。架上養目鏡，頓時之間，滿臉呈現，不悅之色。遲遲久之，徐徐言曰『此事關係重大。與我國內政外交，均有重大影響。且此舉，事前既未與聞，驟然作去，與其他各方，均多窒碍實應從長計議也。更兼如此重大事故。輒爾率意實行，亦恐容易招致，民間反感也。黎氏言畢，搖首不已。頗似嗔怪段氏之擅權自私者焉。至此，段氏大不滿。但恨久之，段

因參戰問題府院間發生激烈爭執

秋蟬洩聲館痴人說夢記（二）

——哈爾濱文壇一瞥論——

（魯訥）

我痛恨，但這些痛恨是不濟於事的。記得前一次爲了寫談談鐵川彙評簫眠，惹起葉迅的質問和她們的不恨。問我時我的回答只是一個不在意的微笑，在我是深刻的痛苦。文學深切的修養，我好像是不能夠了，雖然這不能夠產生在中間；但我卻仍然是努力的充實自己，希望會健全自己。前天栗金同着鐵川來說起文藝界裏的種種節目，我曾向他們說過：「這幾天又顯出沉靜了！」以前繁榮過的江聲，新野，大北文藝，粟末微瀾，如今又消沉了不過這是我自己的意思，在別人我從不敢自信的問過別人，試看今日的哈爾濱文藝底確在患着貧血症。

在很多的作者努力之下所產出的作品，只有外形的存在，而缺乏骨子與義意的具有性。就我個人所知道的這些作品，除了中學生而外簡單的說：別人是沒有照顧的文藝是大衆性的，我們決不是自我性的。我作出的東西是給別人看的作品，而不是給自己看的。只能將全力用在條件上，結果我斷言說是失敗的，不知採選用俗奇的材料；然後再用俗

＝未完＝

林琴南別署冷紅生

壯年似有韻事

就讀榕南滄霞書舍軼事

踐車翁林紓，字琴南，又署冷紅生，是其壯年，似有韻事在幼食而好學，就讀於榕南滄霞書舍，青衿，名已噪全郡，士大夫多樂與遊，會有他邑聞人，慕名造訪，直入其齋，見其着布袍，赤足曳履出，疑爲僮僕也，不之顧，乃徘徊書室，遍閱圖書，待之旣久，不見主人歸，遂持筆吟哦，以申不過意，久之，始成二律，置案，他去，旋首見渠吟其詩，乃掏曰：「孺子豈亦善此耶？」林微笑曰：「稍諳一二，並已步元韻八首矣。」問姓名，始知即已所欲訪而疑久待不至之人也。

林氏就學城中，城中士子，每以世代書香，目無餘子，以琴南滄夫俗子，鄙不屑伍。其師難之，家，亦難命習文。一日，其年幼，課文多一卷，日無答者。且未署名，以字似翁諸生，始承，蓋其文猶之未信，果出翁手。然其文之佳請之，冠諸儕輩。復命題而試，方詣其造詣已深，自是無敢再以庸夫俗子目之矣。

玉泉塘開業廣告

馬家溝國課街中和街電車站附近

——十月一日開業——

池塘盆塘內部修理煥然一新

空氣清新　招待週到

歡迎惠顧

應時食品

涮羊肉鍋上市

永安號——道裡新城大街
天福號——道裡十道街
天興號——道外景陽街

協和自動車傳習所

本傳習所茲因學生日增關係。舊教室窄小。不敷應用。現已遷移寬敞之地點。因授課之生徒。居住較遠者。便利起見。特備有清潔之宿舍。對於溫習課程及演車傳習。尤爲方便。內部並由被力主辦。企圖生徒經濟節省計。特設伙食部取費低廉

〔詳細簡章函索寄附郵票二分〕

本傳習所所長　小峰卓啓

地址　南崗夾樹街三號（即女子中學下坎８９號　松花江街停車場對面）

利達號電汽材料店

新到

各種電動機及一切電汽材料

無線電附屬品

批發零售

哈爾濱道裡十二道街二七

電話二二五七〇

8264

建生簿記學塾招生廣告

校址哈爾濱道外正陽四道街拐角樓上

市署立案

第三十班　定於十月十日開課

男女兼收年齡不限　時間午前十時至十二時　午後七時至九時

教授銀行簿記　商業簿記　公司簿記　工業簿記　本埠豆商

6605

●道外中七道街路西●　哈爾濱簿記傳習所

哈市署一　立案分所

續招第五十五期男女新生

定於十月五日開課

日班　午後一時半至三時半

晚班　午後午時半至七時半

本所第五十五期課事班均推薦至...

天泰銀行特別往來存款！

特別往來存款，利息很是優厚，如有富餘款，無論多少，均可存入，又便利，又穩固。

存入手續

一、初次以國幣拾圓即可，開立存戶，由本行發給存摺，以後不拘數目多少，隨時可以存入。

二、利率日息百圓一分五厘（每百圓每月四角五分）每三個月計算利息一次。

三、凡此項存款，隨時可以支取，留有印鑑者，取款時須蓋印章，連同存摺，交本銀行。

四、存摺及印鑑遺失，速即報本行，憑摺辦理。

天泰銀行　道裡新城十三道街拐角　電話（三）二七〇四

又行　道外北五道街　電話八八八八

大批電動機

大小馬力俱全價格低廉

其他各種電氣用品

一應齊備批發零售

中央電氣洋行

中央大街四十三號

電話三三三三

2249

2158

新華樓　小賣部　西餐部

適合時令特備各種清潔菜品

助君加餐有益衛生

新設西餐部每日午間開售午飯

午後晚餐咖啡味美價廉

道裡新城大街　電話帳房二九九四　五八二三

正源興百貨店

正陽西大街　電話九三二三

「先生女士們哪」？

似箭的光陰過的眞快呀：轉眼之間新秋到來•

●本店

又到流行衣料•

花色新奇•

樣樣應新•

定做1939男女西服大衣

！聘有技師

！工精價廉

利華商場

哈爾濱道裏石頭道街西端

電話七七四八

男女西服大衣

協和服

式樣多•　價目廉•

如蒙賜顧•無任歡迎•

幽默　愛情　倫理　三者俱備的名著

四小姐　本日出版定價低廉

總發行所道裡外商務印書局

轟動松濱的「哈爾濱的一個女性」本月末出版

新新電聲畫報到哈

以上兩部均係名著

曲狂夫氏的傑作

梅獨尅星

德國製造

特種梅毒淋濁尅星

五淋白濁　一金斷根

淋病非透腦殺菌不能斷根，幾乎盡人皆知，無待贅述！惟眞正具有透腦殺菌能力之藥物，舍德國「梅獨尅星」外，現在東西各國，尚無同等藥力之出品，此則爲病家所宜注意者也！

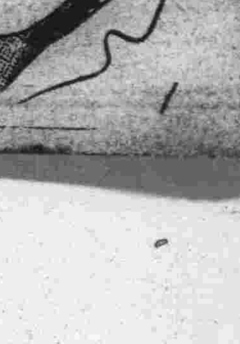

哈爾濱道外六道街

柯爾登洋行總經理

全聯議決事項
官民一致邁向實踐

新京九日午後國通電：在全聯閉會前日之九日午後，提出「關於全聯議決事項之實踐之件」，緊急議案。政府方面，岸總務廳次長，特殊會社方面，富田興銀總裁，對於「應從速舉官民一致之實，以邁向議決事項之實踐」之强調，依次登壇表明滿腔之贊意。當即可決，於是由議長代表議員，對政府及特殊會社，其於該緊急動議之趣旨，懇請答覆，於是橋本中央本部長，乃應聲而起答曰：

本中央本部表示深甚之敬意與謝意。

滿場掌聲如雷，表示十分的熱意贊成，因之政府與協和會一體化之下，以急速處理議決事項爲中心，在國政運用上劃期的躍進頗堪期待。換言之，即政府當局已經星野總務長官以「全聯處理第一主義」爲標榜，關於此次之全聯，與前次不同，閉會後立時構成處理委員會，開始處理，在可能之範圍內，務期從速反映於國政，同時在九日之緊急動議，其所要望之實踐促進之件，嗣後必能得到完全的官民協和之之實，此可預想而知之云。

本會議之第十日
各項議案均已討議

新京九日國通電：全聯第十日（九日）午前九時開會，奧村副議長坐於議長席，一同向國旗敬禮後，由第一部分科委員會委員長寺長克次郎氏（錦州），副委員長張鶴齡氏（奉天），報告其所審議之第三十四號議案，關於住宅問題之件經過，探聽政府當局之意向，結局乃以經濟部門行政部門依賴政府當局，而爲國民者，亦應基於道義心，協力處理該問題，至於各委員之意見，及政府當局之對策完全一致，至於其具體化則一任中央本部，其次第四部委員會所審議之第 號關於農村金融機關一元化之件，（濱江，熱河，龍江，奉天，東安）。第五號關於糧穀統制之件（奉天）。第七號小麥公定價格提高之件（北安）由三宅委員長報告審議經過概要，奧村副議長提議依該委員會審議處理，一任中央本部，衆代表均拍手贊成，繼之由第三部分科委員會報告其所審議之第二號關於警察官給與改善及敎養訓練之件之經過，認該案尙待將來之善處，一任中央本部，更由第五部分科委員會久保委員長（北安）報告其所審議之，一，第四十一號物價昂騰抑制之件，

一，第四十二號物價調節安定農民生活之經過一任中央本部云。

一，第四十五號關於石炭不足問題對策之件。

一，第四十六號關於燃料配給圓滑化及價格統制之件。

對以上二件報告經過後，再爲確實實施物動計畫，徹底炭價統制，希望一任於中央本部，副議長問有無質問時，濱江省代表中澤善四郎氏起立謂，統制强化，必待國民之自覺，而力主須自肅自戒，再，首都代表岩間甲斐之助氏，亦陳述意見，嗣由奧村副議長之動議，決定一任於中央本部，至此午前之日程終了，至正午休息。

新京九日國通電：午間休息後，午後之本會議，由一時開會，奧村副議長即議長席，當即協議安東省所提出之緊急議案。關於全聯議決事項之實踐之件。安東省代表八木元八氏說明提案理由並陳述辦法謂：在本全聯席上所議決之事項，極願從速實踐，以於聯議決事項中關於會員應行實踐之事項，須由先知先覺者之自覺，由各分會或由職業以冀其實踐。岸總務廳次長以左記數語作爲政府當局之意見：關於本提案，衷心表示贊意，更確信各關係當局亦必以眞摯之熱意，邁進實踐。

聽者掌聲齊鳴，表示好感，富田興銀總裁繼之登壇謂：謝謝來位代表每日熱心協議，我們特殊會社，亦爲政府的外廓機關，以與政府同樣之決意，誓必努力遂行國策。其次首都本部金子代表亦陳述，極願官民一體以當實踐之任，並謂決議云云者應各本於自己之意志，不是盲從，也不是强制的。言至此，龍江省田村代表，則謂：首都代表之修正提案趣旨固然是贊成，不過更希望尊重提案者安東省代表之意見，全場都表示贊同才好。因之提案省，首都本部，龍江省三代表間，各有論議。議長至此乃插言遣：那末照提案者原案議決…？結局乃原案通過。橋本中央本部長繼之謂曰：由各分會提出之諸議案，在本評[illegible]，後尙極願仍由各分會，而移於實踐，這正是吾們官民一體協和政治之精華，剛才三者之間雖有些許之論議，但相信那正是發露各代表之熱意，不勝同慶之至在此並表明感謝之意，繼之並說明中央本部及政府諸問事項答申案之要點，奧村副議長並報告附記於懇談會之議案，計第一部十四件，第二部五件，第三部十九件，第四部二十三件，合計六十一件，內中解決者三十五件，一任於中央本部者二十有六件，而要求諒解，並宣明自二時四十五分鐘休憩五分鐘，五分鐘休憩後，於二時五十分續開。丁議長即議長席，由第部分科委員會久保田委員長繼續午前報告經過，略謂：經本委員會所審議者計有：

一，第二十三號關於金融合作社長期貸款積極化之件（錦州，濱江）。

一，第二十四號關於金融合作社貸款手續之件（錦州）。

一，第二十五號關於金融合作社小農貸款積極化之件（濱江）。

一，第二十六號關於改善金融會借貸之件（濱江）

一，第十三號關於中小商業者之金融之件（東安）。

五案，內中第二十三，二十四，二十五各案，已經解決，第二十六，二十三兩案，則決定一任中央本部。皆無異議通過。最後並披露日本德川家達公拍來之「對於紀元二千六百年奉祝計畫，滿洲國側之協力表示謝意」之電報，於二時三十分，獲得諸多之成果，前後亘九日間之本會議，於焉閉幕。

本次全聯大會議案總數
共一五七件

新京十日國通電：本年度全聯之議案協議結果，於最終日十日之本會議，所報告者如左：

一，提出議案四七件解決五件，

一，任中央本部者四二件，

一，文書回答議案一〇五件解決三十五件，

一，任中央本部者七〇件，

一，緊急議案五件解決三件，

一，任中央本部者二件。

一，議案總件數一五七件解決四一件

一，任中央本部者一一四件。

第六日午後
繼續討論物價問題

新京五日國通電：全聯第六日午後，繼續討論物價問題，山梨經濟部商務司長：物價統制之重點，第一在價格之公定，第二在配給部門之整備，第三在必需品之物動計劃，第四在經濟取締之强化，第五在消費之抑制。所提示之三十項辦法，均包含於我等計畫之內，今日滿國之物價高，非通貨膨脹，乃躍進之表現，然而若謂日本因中國事變，致物價上騰，則屬誤謬，日本雖在戰時中，反將多額物資，供給滿洲，對滿投資，亦達相當之巨額。而引用數字熱辯後始降壇。次由當總務廳企畫處參事官謂：

適當調整勞資乃物價之適正所不可缺者，於勞銀委員會研究，近即實施統制，內容廣汎複雜，但可大別爲按法律者，與按業者之自由統制者，蓋將全滿分爲數區，決定標準勞資，而待業者之自肅自戒，最低爲七，八角以至一元五，六角，此統制，大體爲以一般勞動者爲對象者，但逐次更達於技術勞動者，農業勞動者，間接以爲可，低減糧食，生活必需品，輸送費募集費並可排除中間榨取，最後因滿洲勞動者，有浮動性，故爲安定計，曾樹立種種對策，迨至裁決時，均贊成交與分科會，至四時四十分，休息五分間。

全聯第七日議事過程

新京五日國通電：本會議第七日午前之部：

一，治安部大臣施政方針說明，

一，關於改善警察官給與並敎養訓練之件（錦州，熱河，黑河）。

△午後之部

一，關於經常輸送隊編成之件（通化）。

一，關於國軍預算增加之件（通化）。

一，關於國軍討伐隊給養及行動費之件（錦州）。

以上三件一齊提出。

△分科委員會（自午前十時）。

開第一分科委員會。

一，關於住宅問題之件。

△懇談會（午前十時開會）。

一，治水關係。

一，關於土地紛爭防止之件，

一，關於鴉片斷禁之件。

五時三分再開，谷副議長就議長席，提出：第三十八號議案。關於振興中小商工業者之件（奉天）。第三十九號議案，關於促進制定同業組合法之件（奉天）。奉天省代表松崎義造氏，共作四項之質問，次東安代表王玉生氏，述東安省之實情，牡丹江代表喜多豐援氏，述批發商之困窘情形，遂作一，有使批發商加入配給機構乎。二，倘不可能時，其理由何在，之質問。濱江省代表劉維康氏，北安代表久保宏一氏，亦各有質問。山梨經濟部商務司長登壇謂：統制時尊重中小商工業者，至於有轉業者時先尊重業者，則將如何之點，可答謂業者之覺悟，必有順應國家附託之業者，生產必需品之中，關於輕工業，並不在內，欲努力振興輕工業及家內工業。二，工業同業組合法之精神，與從來者不同，非僅保護業者之利益，並考慮國家統制之立場。三，制定之時期，於最近將來即公布。

生活必需品之統制案

吉林代表今村清氏：必需品會社實施獨占配給時，根本上即應事先考慮現在小賣商畢竟有多少戶，若爲戶過多，即應轉向方針，該調查有無對策。

奉天代表王者鄉氏：由必需品會社是否能充分配給於小賣商。

各代表均以熱心態度質問當局，於是山梨經濟部商務司長登壇：

政府並未考慮積極的獎勵消費組合，必需品會社者一視同仁，這是政府的應對於消費組合及小賣業方針，關於小賣業者戶數問題，想不至於過多，我們所憂慮者，爲假設不統制，恐與日本內地一樣，小賣業者有增無已而演成同類相殘之狀態。

言已降壇。次奉天代表金泰德氏亦開陳意見最後乃一任中央本部，繼又協議：

第四十四號議案，關於麵粉配給圓滑化之件（濱江，奉天，龍江，牡丹江，首都）

牡丹江代表谷榮臣氏，關於牡丹江地方面粉需給狀態不圓滑，詳細說明請求善處。

山梨商務司長：面粉自十二月一日已決定專賣，其趣旨係重視民食之重要性，政府親自出馬，以應付此難問題，不過並不能說是因爲專賣面粉的產量，馬上即可增加許多，將來並擬用代用品，及增產小麥，藉以緩和，實施上當然免不了種種困難，但必急力使其配給圓滑，該案亦一件中央本部。

四，關於消費組合，對品目之制限，排除組合品外之利用，表示同感，並欲實行，後者以事實問題進行誠難，茲答覆東安省之質問，農民對方之商人，因必需品會社爲現金制，故諒解其困難之點，惟必需品會社，雖屬現金制，但利益輕微，欲考慮地方之事情，欲適當之辦法，關於牡丹江代表之批發商質問政府會加以充分考慮，對其資本之配給機構，欲盡力利用之，關於濱江省對中小商工業者金融之質問，以經濟部言，已使金融合作社辦理，故希望活用可也，關於興安北省之手數料問題，當決定手數料時，欲使其爲可維持業者生活之適正者，關於商工公會，欲由來年度與以財政上補助。奉天代表李祝三氏，錦州代表孟廣文氏，錦州省代表賁印誼氏，三江代表永田武臣氏，牡丹江代表喜多豐援氏，均有所質問，如斯山梨商務司長再登壇，對質問各項，詳細說明。次由東安代表王玉生氏，奉天代表松崎義造氏開陳希望意見，遂開始裁決，後決定一任於中央本部，至午後七時二十四分，休息云。

燃料問題

第四十五號關於煤不足對策之件（奉天，安東，龍江，首都）。

第四十六號關於燃料配給圓滑化，及價格統制之件（牡丹江，安東，濱江）

牡丹江省代表金應斗氏說明牡丹江方面煤不足的狀態后，並質問道：

畢竟這個不足，還能得到手，或得不到手並謂林野局現在有無採伐大批薪材，作成木炭，以爲煤的代用品呢，省內的煤鑛已經開掘了未？

龍江代表田村長氏，經濟部的指示現在不足二十萬啷，將如何度過，煤質如何，尙請明示，去年的「切煤」一半是土，今年是不是同去年一樣？」

言至此，滿場哄笑拍手，用村代表謂：

現在所配給之多半是土的「切煤」，當局有無以之作煤球之意思呢」

產業部風早鑛山司長登壇力，本年煤的出產量，因苦力，電力，輸送等之關係，固然不能達到計畫目標，但比去年的礦是增產四百萬啷，不過需要方面與對日不輸出併行亦有相當增加，結局免不了有幾許不足，爲緩和統制將一般煤礦業之許可限度提高，其產量，最高爲二十萬啷，煤礦附近之煤價平均亦爲一元九角，當局極力增產：

而加以總括的說明降壇，附記分科委員會，午前十一時三十分散會。

「秋季大減價」（一個月）

前東泰改稱

東昇泰貨店

本店備辦大宗西服材料 種類齊全聘到專門技師 担當定做男女西服大氅 各種衣料化粧品皆全

現成西服減價 按原價九扣至八扣

地址哈爾濱道裡新城十二道街 電話（批發二三三四番 零售五二八三番）

福豐號百貨店

專門技師定做 男女西服大衣靴鞋 現成男女西服大衣備齊 各樣絲絨衣料

新城大街 電話（五九一九 三七二七 三九四九番）

新京另有支店

2559

哈爾濱區法院指定不動產鑑定人

營業種類：不動產之信託 管理不動產買賣之介紹 辦理不動產買賣手續 房租担保放款 不動產之鑑定

電話（滿方…七二九三 日方…七二九四 經理系…二二三六）

滿洲興業銀行指定不動產管理人 滿洲房產株式會社指定不動產管理人 奉天商工銀行指定不動產管理人 金城銀行哈爾濱分行指定不動產管理人

哈爾濱 **不動產信託株式會社**

哈爾濱道裡斜紋街四七號（中國十六道街拐角）

滿方董事 張廷閣 李國鈞

滿方主任 會見俊雄 自宅電話四〇〇五號

出張所：海拉爾市北大街四一號

82

（秋）（節）（照）（像）

大北寫眞館

順應秋節 設快像部 歡迎惠顧 價格低廉

地址 道裏新城六道街口

入院隨意 設備完全

大河原產院

水道街哈爾濱會館內二階

晝夜遠近如有聘請者立即就到

產婆 大河原時子 永井登美子

電話（三四九七）

29

恒昌茂百貨店

新型的：男女大衣●西服 協和服●小孩服 色多●樣美

歡迎參觀

地址 道裡南市場十三道街口 電話七六六五番

福順東印書局遷移

新址道裡新城東六道街路北啓事

謹啓者本號爲擴充營業起見 特由中國十四道街遷移於道裡新城東六道街路北照常營業 因恐各界尙未週知特此謹告 並有新設大批書籍文具歡迎參觀

哈爾濱道裡新城東六道街 福順東印書局啓 電話六八〇三番

陳福生聘請內海律師爲法律顧問啓事

啓者本人茲聘請日本律師內海源一郎爲常年法律顧問本人財產名譽及所有一切權益悉由內海源一郎律師負責依法保障特此聲明

哈爾濱市道裡北安街門牌九號院內三號陳福生啓

內海源一郎律師受任陳福生常年法律顧問啓事

啓者本律師現受陳福生先生聘爲常年法律顧問嗣後關於陳福生先生之財產名譽及其所有一切權益悉由本律師依法保障特此聲明

哈爾濱內海律師辦事處 外國四道街八五號 電話五二七三 六八五三

日本律師內海源一郎啓

失照聲明作廢

領名	坐落	地目	面積	東至	西至	南至	北至	失照號碼	失照年月	失照原因
劉志軒	烏吉密河北二道街	街基	七二〇〇方丈	劉書紳	邢國樞	張德林	道	基字部照號碼不詳	大同元年	匪焚
徐增機	亮珠村富永屯	荒地熟地	二二三六九垧	徐增智	小河	張永興	高榮久	清字部照號碼不詳	同	同
程起發	石門山前	同	三八五〇	王德貴	王鴻儒	公和盛	河	買契號碼不詳	同	同
孟廣泰	亮珠河太平寺	熟地	一二〇〇	曹振玉	大河	清河	小河	荒字照號碼不詳	同	同
孟廣泰	同	同	八〇〇	河	河	道	曹振林	清字部照號碼不詳	同	同

右記失照自登報日起滿三個月時如無聲請異議者不論落於何人之手均屬無効特此聲明

康德六年九月十三日 珠河縣長 宋天人 8418

北滿特約總店
福源祥
哈爾濱道外南和街
電話 三五八八 七二六五番

雙妹老牌
花露水

牌子最老・貨色最好・係取百花之精提煉而成・質料純粹・香氣撲鼻・故全國風行・即兒童亦知之・

生髮油
去垢爽潔 活血生髮

超等牙膏
雪齒固牙 滿口芬芳

廣生行出品
各埠商店均有代售

總發行所 營口 奉天 廣生行啓
營口 奉天 櫃電話 五二一七 (四)三七八〇番

新到大宗毛巾批發
輸入 人絹,織絹布頭,文具 貨籤,以及雜貨一切 批發
合資會社 興亞洋行
哈爾濱新安埠安寧街壹號

五勞協補多力聖藥
主治
糞麻治斯(痺癩症)
神精痛
足痛風
腎石病
動脈硬化病
肥胖病
用法 每日服三次用開白水送下 飯後用 每次一茶匙(約五瓦)
發行所 哈爾濱市馬家溝國課街五十六號 吉民藥舖(電話二一三六)
哈爾濱市道裡中央大街一三三號 第一格魯近藥舖 電話三零六四番

民生部立案
私立哈爾濱大陸學院
募集名額 ▲康德六年度下學期學生募集 按本新學制令招收一,二年級生徒各五十名並收有國民高等科二,三,四年級插班生各三十名日語專修科五十名
性別 限定男生
報名日期 八月一日截止 入學手續詳載簡章函索即寄須附郵票二分
附則 為便利外埠諸生備有宿舍
院址 哈爾濱道裡中國七道街二〇號

勿失謀生良機

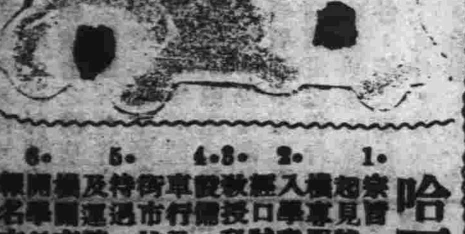

哈爾濱聯友自動車學社(招生)
1. 宗旨,本社為應社會需要及一般青年謀得永久之出路起見,特聘哈市唯一富有經驗教授數人負責教練造就司機專門人才,決使取得免許為目的
2. 入學費格,凡青年男女在十八歲以上者受過初級教育經口試及身體檢查合格者得入學
4.3. 教授科目,本科研究機械修理科 設備,本社購入流線式汽車六台機件多種並附設汽車行及汽車修理工廠使學生隨時可乘本社營業汽車作街市實習並可入工廠以期深造
5. 特過,本社教授技術精神負責教練對汽車原理及運轉有確把握決使學者取得司機免許為止並與各機關相當聯絡對於學生決能代為推荐職業
6. 開學日期,康德六年一月一日(但遇有特殊情形隨時報名亦可)社址哈爾濱道裡斜紋三道街十號本社 1859

公認
哈爾濱汽車學社
生徒大募集
簡章函索即寄(付回件郵票)
社址哈爾濱道外許公路一七號
電話二八二四番 1856

孔明大藥房 廣告
同發慶 十二道街 新城大街 石頭道街 孔明藥房
(一)本藥房人員諳通滿語
(二)本藥房有各科專門醫師診療各科病人
(三)本藥房有歐美日本新發明之各種藥品
(四)本藥房可對各縣市醫師醫院批發藥品
(五)本藥房並可郵寄藥品
(六)如有詢問可經郵局或電話七二六二號接洽
本藥房設新城大街十二道街南角拐

醫林介紹

久醫士 奧諾司喀牙 專門婦科及產科 接診時間 上午十二時至二時 下午三時至五時 道裡面包街七十六號 電話四二一八號

公天醫社 專治皮膚 花柳病科 址 道外中十一道街路東 正陽南國民學校對過

德國醫學博士 伊乍阿克 專門眼科 道裡斜紋一道街五號 電話五三〇四 接診時間 晨九至十二 下午三時至四時半

醫士施米德樂 專治皮膚尿道花柳各症 用愛克斯光線醫治 接診時間 上午九至十二 下午四至七 聘有滿人翻譯一名 道裡十道街四十三號

醫士齊爾泰斯 現已返哈照常應診 專治內外科及婦女科 石頭道街九十五號二層樓 電話三一三三五

海北眼科醫社 道外正陽八道街路南 專門眼科 醫師 文星泉

醫士灑洛布林司基 道裡商務街二號第一戶 電話二四五七 專治 內科 小兒科 肺結核 接診時間 上午九時至十時 下午五時至七時

女醫士石爾夫司喀 牙 地址 十四道街三十三號郵局隔壁 電話二一九二 專治婦科產科內科 接診時間 午後三時至五時 大安街 院 九時至十二時

醫師法依尼司基 專門內科 為患者便利特聘翻譯 診查詳細 主治 心臟病 神經病 肺病 胃腸病 診時 上午九時至十二時 下午五時至七時 道裡中國九道街一號樓上二戶 電話三九三六

德國專門眼科 醫學博士 格利德恩耳 斜紋二道街即大同廣場十七號信託第一樓上一階 診療時間 上午十一點至一點 下午三點至四點 聘有滿人接洽

醫士愛佈什旬 專治內科各症 道裡外國七道街十三號 接診時間 十一時至十二時 五時至七時 電話三七七五

徐新華診療所 南滿醫學士 徐桂藩

小兒科內科 助產士 徐志遠 住院隨時 地址 道外北九道街路西

鳳石內科醫院 道裡中國頭道街二十一號 醫師 南滿醫學士 劉鐵城 專門內科 診療時間 每日午前九時至十一時 午後四時至七時 星期只限午前 電話二二五八

醫士伍拉赫 道裡炮隊街一五三號 電話四九八一 專治內科並神經心臟病 電療 接診時間 晨九時至十一時 午後四至六時 聘有滿人接洽

花柳病專科 興醫生醫社

醫師 周□五斯及 道裡外國六道街八號房第三戶 電話三三八八 專門耳鼻喉科及外科 接診時間 晨十時至十一時 午後四至六時

明明眼科醫院 哈爾濱道裡中國頭道街 醫學博士 石增 電話七五一〇 接診時間 午前九至十二 午後五至七 住院有各等病房

鏡波小兒科醫院 南滿醫學士 吳鏡波 道裡中國頭道街十三號 診療時間 上午十時至一時 下午三時至六時 星期日下午休診

田沛恩 婦科專科 午前十一時開診 午後六時止 患者親臨為治 地址 哈爾濱道外正陽街十九號 路院內(南門牌二十二號)

醫士 牙信斯基 專治 內科 皮膚 花柳科 每日 午前八點至十點 午後六點至八點 哈爾濱道裡面包街外國四十三號

專門產科及婦科各症 醫士林德爾 道裡十四道街五十三號 郵局隔壁 電話三六〇四 接診時間 自八時半至十時 午後四時至六時

皮膚花柳科 小外科 凡吾醫院 道裡中國頭道街二十一號 診療時間 上午自十點至一點 下午自三點至六點 星期日只限上午 院長 南滿醫學士 劉德新(凡吾) 電話四二四一號

牙醫

治鑲牙之處 道裡十四道街三十九號 郵局毘隣三樓三號 俄牙醫師皮里坡七克 鑲牙吉諾爾金 通滿語

▲遷移啟事 齒科醫師 劉鳳書 遷移在道裡中央大街拐角斜紋街門牌七十五號 診療時間 上午十點至一點 下午四點至六點

專門牙科醫師 列、阿、柴木 曾在亞陸格斯及愛魯缶任醫師十六年 道裡馬街十五號房 接診時間 上午九至一 下午三至七 星期日十至一

日本齒科醫學士 劉東魁 治牙,鑲牙,拔牙 無不精巧定價公道 景陽街平安電影院南鄰 東亮牙齒專科

齒科醫師 李蔭成 新設X光透視照像診斷 應診時間 上午八時至一時 下午三時至七時 星期下午停診 哈爾濱道裡外國七道街五號

俄國牙醫師 杈爾杜道維赤 本醫師專門技術製造各種新牙以及治牙補牙鑲牙拔牙手術完備 貧民免費診斷 地址 道裡外國三道街路北三十九號 8111

牙醫 亞陸哥斯及愛魯曼 創設於一九一五年 道裡外國三道街七號中央大過拐角 電話四八〇一 接診時間 晨九時至二時 午後三時至六時 星期日十時至一時

日本大學齒科醫學士 黃東儒 東倫齒科醫院 治牙 口腔外科 拔牙 鑲牙 補牙 時間 午前九時至下午一時 午後三時至七時 星期日休診 道裡外國八道街拐角

牙醫 葉子果倭依 鑲牙 道裡中國四道街十一號 (自午前九時至十二時)(午後自二時至六時)

猶太醫院
本院單間或公共房間設備俱全收費低廉 另有專門醫師診治 自設化驗室化驗血便及其他一切並有愛克斯光照像治療室
道裡中國五道街四十號 電話三七

淨面藥膏
睿司多靈
主治 皮粗紋縐 膚黑面暗 汗疱粉刺 春斑夏疹 血瘡瘙癬
功効:潤膚嫩顏 較雪花膏力強效速 = 除斑點脫 比仙葯膏性厚愈切

風行全球…化裝良藥 男女適用…老幼咸宜 醫師化驗
△不含鉛質 △不浮白粉 △不結油膩
零售整批均所歡迎 中央大藥房 哈爾濱石頭道一〇九 電話二九五二

劉氏樂仙膏
主治婦女 經血不調 赤白帶下 腹凝滯 疼痛等症 子宮寒冷 肚

哈爾濱道外十四道街 老福春堂總售處

養血保坤丸
主治婦女調經和血 去瘀積去瘀寒去 血俱病除淨必能得子無受苦腦請服試之 冒之不謬 定價每料三元

金剛藥片
▲主治男子虛弱 先天不足腎虧精損 老年精衰小便夜頻 精神疲倦耳作蟬鳴 腰腿疼痛等症
◎定價國幣 大盒五十片二圓半 打十盒 小盒二十片一圓 打五圓
外埠各大藥房皆有經售 倘無處購買將款匯寄哈爾濱本號 店無悞原班回寄 郵票代價均可
哈爾濱道外正陽十四道街 老福春堂 2641

專治咳嗽 劉氏金丹
▲主治 咳嗽肺病 痨傷咳嗽傷 嗽等症 痰喘感冒咳
定價 每盒一元 每付一角

紙類直輸出入商
合資會社 菽原商店
哈爾濱市石頭道街一二七
代表電話番號 二一九一七

遂毒淋濁丹 一盒而愈
凡傳染花柳病梅毒者,服此丹有消解體毒特效,新血之力,以新血逐去舊毒,故無論病之輕重均見奇效
▲定價每盒國幣二元
海龍散 此散專治口舌生瘡,小便不利
療癧雄珠丹 專治療癧
閻氏藥房 80